京城日報

探古の三日（二）

川口半峰

高麗世家にはこの陵の方向を逸せず。忠宣王世家に戊申十月丁酉葬德陵に親る稿はじめ發するや玉斑瞬手つから香爐をさゝげ歩して十川橋に至り乃ち鳳輿に乘し山陵に至り謁り訖つて大殿して還る晃忠未だかつて行はざる所である戊戌年をみるとあり、一日の間に往に隨行し謁訖つて還宮し翌日國事を見た旅より推せば、其の陵は開城の王宮を去ること遠からざることが承知される。十川橋は臙脂およご中京府に十川橋は板房洞にありとせる十水川橋であらう。板房洞は中京誌に玉川洞は五正門內板房洞にありとあり、五正門は外城の西大門で午正門とも謂す板房洞にあり十川橋の西大門內なること明かである五萬分一圖五正門內に玉川洞十川洞を記示し中京誌川敵の中京內圖にもまたこの附近に十川橋を記して居る。然らば德陵は開城から西方にありしことは明る。德陵に忠烈王慶陵は府西十二里にありと記して居る。當時またその所在を失はざりし如しと。今西慶陵見した此の陵は實に開城から西方約一里余にありて、德陵より推定高麗より定州に至る。然し忠宣王德陵も慶陵に府西十二里にありとあるから或は德陵の方であるか。」

右の古墳をさぐり終り去つて北方の一嶺をこえて慶陵の前に出て東方の一徑路にそふて北進し、こゝにて坂口氏に分れ、宣陵洞に至り、高麗宣陵外二陵を拜し、再び高麗街道に出て月老洞に入りて同洞所在の二陵を訪ひ、その背嶺をこえて開城街道に出で途に待種面坪村に至りて一醉人宿に泊した。

× ×

翌七日寂照寺址の廢碑を拓すべく坪村の寂漢を上りしに、路下に大石槽あり、長方形で四隅は內に向ひて削り込みあり、長さ十尺五寸五分、幅三寸五分、深さ二尺一寸、厚さ五寸、中央に排水口あり外部の高さは三尺五寸あり、なほ進むこと一町ばかりで廢塔あり、石段の上に据られた岩の如く、その臺基を崖上に殘し、かたはらに蓋石は崩壞したるまゝに五個あり五層塔なりし者の如し廢碑はその路下の畑中に横たはる。碑の幅三尺一寸、厚さ七寸殘斷されたので全長は不明であるが、存するところは三尺余である。宿の主人の話によれば其半分は江華から來た石工が打ち碎き運び去れりと。その破片は畑中に埋沒し文字の斧片を散見す。その龜趺は廢碑を去る左方五六間の畑中に埋り、頭部は紛擾して濠附にあるが、龜趺の大きさは頭より尾まで六尺、左右は五尺六寸位甲に八角形の紋を線刻してある碑額は又內徑三尺一寸あり。」

碑文は故了悟和尚の碑銘で、國故大玉韻鑄とあり撰文は如揮撰倒撰並元韓修教尚書判方僧府兼大夫。〇〇とあり、寂照四年八月十七日記と干支を刻す。表裏兩面あり碑は今を距ること九百九十九年前の年號であるから古いものである。がその半分を失つたのは誠に殘念なことである。我等は未熟ながら更に角度文字だけ判る位の拓本を取り、四邊に散つて居た斷片を集めて龜趺の背にある碑額に收めた。が宿の主人の話によれば此の寺の山上にも碑があるといふので更に男を使して斷崖絶壁を攀ち處々に存ずる寺址礎址を見、遂に高さ數百尺の崖の端に立つたが、鬱蒼茂林の中に點在して一碑がある。これは西崗寺淵の碑で、天曆山麓顯寺位置碑と題し用語を刻した出來を得き、その所在地と數人の僧侶の氏名を列記して居るが、顯宗四十五年七月建立とあれば二百二十年前に立てたものである。して見ればこの谷一帶は皆顯寺の領分で各所に散在して居る寺址は皆その末寺であるよ、主人はなは佛像もあるはずと頻に茂林中をさがしたが遂に見當たらない。それより谷端を上りて山城の小西門に達し門を入りて城內の大興寺に下りて一泊し、翌日南門を出て觀音寺址を訪ひ從花潭の遺跡を經て開城にかへつた（終）

民族藝術の前途（六）

川路柳虹（講演速記）

それでわれ〳〵は一の生活をする國に西洋的要素のある點を取りいれるといふこと、服も洋服をきてゐるといふことも致し方がない現代の生活上やむを得ない狀態であります。けれども疊の上に坐つてそこで靜か暇かを何つたりしてゐるもよろしいでせう、又この公會堂の如き西洋建築の中に深山の人々がかうやつてゐる生活をしてゐるのも滿足でありませう、これよりもつと藝の或る要求があり、まず、語りその形に現れてゐないまだ何かに隱れてゐるものがあります。それはいふまでもない文藝であります。形に現れないで西洋の文藝を受けないでしかして最も絶えにわれ〳〵日本民族の文化の誠據をなしてわれ〳〵の生活なり、われ〳〵の古いことをよく現すことの出來ますものは藝術であります。われ〳〵の特殊なる民族性を現しうるものは矢張り藝術でありますが、形の現れたものではない今日は外國の勢力に壓倒されてゐるのであります。……やがて現れて來る日があるかも知れないがきてからいふ洋服に任んでゐるのであります。けれどもこれは形に現れたものだけの受け入れてゐるのであります。然しながら形に現れないものに至つては確に民族的の考へがあるのであります。これは先刻申し上げた樣にわれ〳〵にはわれ〳〵の傳統的習慣、風俗がありますので矢張り自分等としてはそれがなつかしいのであります。例へば一の音樂を聞きましても西洋の立派なヴエートーヴエンの音樂を聞きましてわれ〳〵には矢張りその立派なる音樂に深き感じを受けますしかし日本の淨瑠璃でありますとか或は朝鮮にあるカンリンといふやうなものを聞いた時に受ける感じとどうでありますか、殊に日本の俚謠であるとか俗謠であるとかを聞いた時は……その國その民族としての親みがあるのであります。われわれが聞いてもさう余り親みのないものが西洋人が聞いたならば又格別の親みを感ずるのでありませう、から考へてくるとそこにどうしても民族的關係がこの文藝にもあると思ふのであります。

かういふ風にこの文藝は民族的に大いに支配せられてゐるのであります即ちトルストエーの書いたものには實にロシアの民族として味ふべきものがあるのでありますわれ〳〵はかういふ點から考へまして日本の藝術には日本人獨特のことがその藝術の中に現れてゐるのであります。又これを現さなければ眞の日本の藝術と稱することが出來ないのであります。

然るに日本の現在の藝術の中に現れゐるものがありませうか……夫は幾位かはあるとしても世界に誇るほど日本獨特のとが現れてはゐないと私は思ふのでありますこれは詰り吾々は外國のものを吸集ばかりしてをつてそれを少しも消化してゐないからだと思ふのであります。如何に小さなる力といへども低くとも今は消化をする。咀嚼したものをこなして一の形にするといふ時が來たのでありますこれが現代の吾々の責任ではないかと信ずるのであります。

極東を中心とする 歐亞米日連絡飛行

二十年後に完成せんの豫定

國際航空路の二大幹線として東京、大連線大阪上海を計畫し東京大阪、福岡の三ヶ所に飛行場その他を新設すべく準備を急いでゐるがこの二線を中心として遞信省にては漸次航空路を擴大し極東を中心とし歐洲諸國の航空路と連絡する計畫を立てゝゐる。即ち目下計畫中の前記二大幹線の外に第二期計畫として上海廣東線著地名（上海福州間六百五十キロ、福州臺北間二百二十キロ）大連ハルビン線（大連奉天間三百六十キロ、奉天ハルビン間五百十キロ）新義州奉天線二百十キロ、大連北京線五百五十キロ、仙臺旭川線（仙臺青森間三百四十キロ、青森札幌三百二十キロ、札幌旭川間百十キロ）等その他第三期は主として右第一期第二期計畫を更に擴大して南支及び樺太方面に亘る一大環狀線を昭和二十年度迄には必ず實現せしむべき意向で當局にて具體案を樹てゝゐる。前記各線はすべて航空機のみによるものであるが航空路の利用による輸送路も目下計畫中であり兩航空機關による極東方面の航空路開發は向後益々多忙を極める事と思はれる當局の既定計畫が完成し漸次發達するに伴ひ歐亞横斷並びに米大陸亞細亞連絡飛行も實現する事になり各國航空事業は自然競爭の形となり現在の鐵路及海路に代る航空輸送路を利用する時代も遠くあるまいと觀測される

一夫多妻の埃及に 女權擴張運動起る

【カイロ特信】女權擴張運動はエヂプトにも最近熱心に唱へられるやうになつて來た。その目標は次ぎの四點である。」

一、男子は一度に一人以上の妻を持つべきでない事

二、男子は妻に對し常に親切で、然ももつと多くの注意を拂ふべき事

三、妻は夫の經濟的扶助に依賴せずして生活の獨立を計る途を得ること

四、妻に對し若その結婚が幸福なものでない時は自由に離婚しうるやうな權利を附與する事

エヂプトにおいては現在においても依然一夫多妻主義が實行されつゝある。妻は夫の選擇について何等の自由を持つてゐないのみならず、離婚についても同樣に非常な束縛がある。

結婚前に妻たるべき女が夫の顏を見る事は殆どない。僅に上流の家庭において幾分づゝ結婚すべき人々の間に交際が許されてゐるばかりである。例へばいやがる女を無理に乘物にのせて男の家につれ込むなど別に珍しい事でもない。

カイロの女權擴張運動家の首領カロリ夫人は次ぎの如く語つた。『妻は將來必ず實現する事を今見てゐるのです。私共の運動の目標は要するに男子と同樣にすべての權利を認められ、公平に取扱はれる事を望んでゐるだけなのです。具體的の要求として結婚離婚の自由なのです。マホメット教の聖典コーランにだつて男子が幾人もの妻を持つてよいとは書いてありませんよ、たゞコーランには若し男子が幾人かの妻を同時に同じやうに何等の差別なく愛し得られるならば、四人までは一度に結婚してもいゝとはいつてありますが、これは殆ど人間には求め得られない不可能な事なんですからね。同時に幾人もの妻を同じ樣に何等の差別なく愛する事はね。わたくしは近く歐洲に行つて婦人擴張に關してのいろ〳〵な點を研究する豫定です。』

防犯政策（五）

小林蕉郎

◇―それからわたしは如上の記述に關し連帶主義、五人組制度以下のところを次ぎのごとく記述したい

◇―識者と團體と協同して犯罪の豫防に盡力してゐるが相當の効果を擧げてゐるやうである。要するに社會連帶主義の理論はとも角、犯罪の原因から見ても、前述の如く犯人に對して、社會全般の責任を遁避し得ないことは明瞭である、然らばまづ直接の被害者も當然一半の義務がある譯であつてかくの如き責任と義務の負擔が民衆自治の基礎をなし、しかも社會生活の根幹とするならば、更に一層具體的な防止策について官民協力して考慮することは、決して無用だらうか。少くとも毎年三億円以上の財物を出すやうな泥棒の中より泥棒を出すやうな社會の病源の如きは、さしずめ何等かの調査を受くる理由が充分あるであらう。われ〳〵の經驗によれば犯罪は概ね個人的原因から生ずる問題の中に必ず人事若くは制度の內部にその原因を藏するのは往々立證しうるところである。ゆゑに當然避け得るべき犯罪が、監督者の無責任無能から、若しくは避けるべき部下を過剛に苦しめ、しかもこれを社會から漏るやうな、不能な運命に陷れながら、一人卑なく重役の高級を貪る者の如きは多少反省してよからう。

こゝにいはゆる社會連帶主義と、いはゞ銀行會社等各種團體の內部に發生したる問題の如きは、全員協力一致して早く內償し、決して姑息な隱蔽のため更に擴大するやうな愚を避けると共に、また犯人の處分については、その團體の連帶責任を以て制裁を按排して改悛せしめる位の餘裕のもとに、成るべく猶豫政策の恩典に浴せしめるほどの人情味がほしいものである。

それは丁度、野球などの團體競技における一人の失策が、如何に一團の名譽を汚損し、しかも該團の全員の機會を決定するかといふことを痛感せしめて、結局、犯人の惡性の匡正は、彼の隣人と團體と共同の人類愛に基調する相互扶助と連帶責任主義によつてのみ、救ふことが最も妥當にしてかつ有效であると確信するものである、監獄制度の改善に關しては別に論ずる。

◇―さて、以上に述べたところを一言に結論をつけると、防犯政策の根本方針は、要するに民衆の自覺より外にはないのであるが。われ〳〵は物質文明の爛熟期にある現代の社會相を眺めて、ある識者のやうに絶望的悲鳴を擧げるものではない。むしろ光りに伴ふ影は、正義に反映する罪惡である。いはゞ罪惡の可能性は、取りも直さず正義の可能性であつて、これが人間の神に對して支拂ふべきたふとき犧牲ではなからうか。

しかも、罪惡をなすの力はまさに轉心、罪惡をなしうるの力となつて、自ら進んで不正を拒み、正義を選ぶの意志の自由があつてこそ、そこに初めて人間の行爲には甚大なる責任の生れるゆゑんではあるまいか。

實業之日本

六月十五日號　一冊參拾錢（五錢送料）

東京京橋南紺屋町　實業之日本社　振替東京參六番

大衆の熱狂的愛讀！新渡戸博士毎號執筆修養談

ゴシップ論　法學博士 新渡戸稻造
人物を見るの明は如何にして磨くべきか。現今横行する噂や陰口の弊を警告して滋味溢る、修養談だ。

現代の要求する意氣（近來の快事件を論ず）　社長 増田義一

休業銀行各重役の私財提供ぶり

預金者に告ぐ

余が最も有効に賞與を使つた實驗（名士）

不況時の下級社員に對する賞與は如何にすべきか（三名士）

各社今期の賞與ぶり　三井三菱滿鐵住友など十五會社

十秒間で精氣回復　正體術

實業界多數の名士が實行しつゝある身の若返り藥

性慾統御術　男子は必讀！

梅雨期の衛生

武智直道

米國觀察談（堀越善重郎）

吾輩の新計畫（淺野總一郎）

服部時計王の婿の撰び方

ブラジル成功法

中元賣出し成功法

本社創立三十周年記念大講演會の記

大發展 一周年記念 六月號

自動車界

自動車の知識及自動車界のことは何でもわかる斯界唯一と定評ある自動車界

自動車界・合本發賣

水谷吉藏著　自動車操縦術　新刊

自動車運轉手と成る手引　一松堂

最新刊　藏田清子女史著　都會の女より地方の娘さんへ

都に憧れ都に稼ぐ出郷の若き友のあらゆる懺悔と告白を聞け。同時に都會に學び都會に生活される若き女性に田野を友とする乙女の悲哀を訴へたい。本書は若き乙女の血と涙で綴られた醇情であり、ローマンスである都鄙青年男女の急讀すべき快著。

一松堂

石版 活版印刷並に 印章、文具、官公署用紙

合資會社 芝田印刷所

電話一五三番　振替京城六二五三番

大和町 成興

女性 七月號

自由戀愛批判
戀愛は人生の全部でない……宮地嘉六
自由戀愛脫線批判……山田邦子
戀愛は進化する……今野賢三
自由戀愛の批判……古賀龍視
戀愛の三つの相について……生田花世

家庭から見た財界（長永義正）
對支政策觀（神山義英）
井上準之助論（山浦貫一）
雪さん（堀口九萬一）

歸省の前夜
なつかしい思出（中河幹子）
芥汗三斗（井上與代）
鏡の實三寸（櫻田ふさ子）
秋園の花（正宗乙未）

人物後藤新平子と鮨……田端玩紳
片影山下龜三郎氏と乞食

宮中女官の生活……井原頼明

白秋詞華集……北原白秋

鼠小僧次郎吉……眞山青果
沙翁の家出……松居松翁
街……中條百合子

四大長篇小說新掲載!!
遠くへ行つた影……佐々木茂索
恐ろしき生涯……バロットン作
水晶の座……牧逸馬
彼女の太陽……三上於菟吉

滿鐵社員一行の蒙古幽閉記……平木圭次郎手記
別府を立つまで……岡田嘉子

銷夏特別讀物
窓ぎはの悲喜劇（コント一束）……岡田三郎
八町嘅（仇討奇譚）……川崎備寛
猛烈なる空腹（諧謔小說）……東健而
きもの（現代女氣質）……寺尾幸夫
石を降らす少女（少女犯罪）……永松翠風
天國と地獄（政界夜話）……岡見比等志
キアンプ生活（伊東忠夫）
巨人アムンゼン氏（堀內敬三）
信託業について（田村秀實）
漫談避暑二題（和田邦坊）
戀の守備兵……中根龍太郎
雪の夜話……杉狂兒
紅草紙（映畫物語）
東京放送局裏面史……長田幹彦

懸賞募集
◇子供の避暑は海か山か（高田博士）
◇子供に與へるお菓子（竹內博士）
◇乳兒の病氣を知る法
◇家庭百科寶典
◇住宅新築の大切な心得（吉田學士）
◇紫陽茶話

食物の誘惑
故郷の味……長谷川如是閑
食物について……古賀龍視

大谷光瑞と薔薇……兒玉花外

グラビアセクション

第三回女子體育大會記……人見絹枝

定價七拾錢　振替東京四一一番

プラトン社　東京驛前丸ビル四階九ノ內（電話三六〇番）

京城自動車講習所

自動車界益々有望利益多●學期四ヶ月●黄金町六丁目訓練所

生徒大募集●自動車運轉手養成二ヶ月卒業●學費低廉●成功者多數

地圖と軍需品

龍山練兵町　電話五一〇　振替京城五〇〇

小林又七朝鮮出張店

品質本位

安全第一

森永ミルク

森永ミルクは合理的製造法に立脚し乳兒發育上絶對必要なるヴイタミン及び各榮養を保有する正しき母乳代用品です

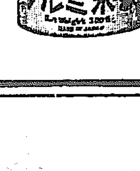

M-15

商業登記公告

[illegible]

平壤地方法院

商業登記公告

[illegible]

京城地方法院 廣州出張所

平和の使ひ　ミス アメリカ(きのふ公會堂で)

劈頭の演說は米國代表がやる
齋藤全權は殿りをつとめる
本會議の順序決る

【ジユネーヴ十七日發電】イギリスのウイルソン氏、アメリカのキヤンベルスト氏、日本の佐藤公使は十八日午前十一時會議において第一回會議を開き二十日の本會議に關する諸般の打合せをなし、本會議は左の如く開くこととなつた
一、馬蹄卓の正面にアメリカ代表、右側にイギリス代表、左側に日本代表各着席
一、イギリスより先づ提案をなし日本代表之れに贊成
一、書記長にはギブソン氏就任す
一、議事の內規を協定し信任狀の審査會を開く
一、次でギブソン、ブリツヂマン、齋藤全權の順序で演說する

行政審議會の初回顔合せ
十八日首相官邸に
審議方針を協議

【東京電報】行政制度審議會第一回顔合せは十八日午前十一時半首相官邸に開催、田中首相、鈴木、三土、山本、馬場、南、山本(條太郎)、小野、鳩山、前田各委員出席、田中會長より左記の如き挨拶あつて今後の審議方針を議し別に規則をつくらず必要により小委員會を開くこと、政友會の行政調査會の結果を參考とすること等を申合せ、來月はじめ次會を開會するに決し、午餐を共にして午後一時散會した

會長の挨拶

現代の行政 は動もすれば因襲になづみ時勢と共に進展せず形式を尊ぶに急にして、その實を輕んじ制度複雜多岐にして、事務澁滯するの嫌ひありこの弊、放任するに於ては行政の缺陷多きのみならず久しきに亙り累積する弊害の結果は頗に國運の發展のために寒心すべきものあり、故に今般行政制度の根本的改善を行ひ國制度の缺陷を除くのみならず將來のため堅實なる基礎をたて、各般行政の面目を一新し、時代の要求する各種制度を整備し事務解決の適正と迅速を期する必要がある本會は行政制度に關する重要事項を審議するのであるが、先づ地方分權問題を第一に審議したい、國政の統一を害せざる限度に地方行政團體公共團體の權能を擴めて地方行政の劃一を打破しこれに新生命を與へたい、政府は

地租移讓を 稅制調查會で審議中であるがこれと地方分權と相俟つて地方自治の確立、地方行政の面目一新を期したい本審議會の成案はそれ〴〵閣議を經て漸次これが實行をはかる考へである

東方會議は廿日から
外相官邸で
非公式に

【東京電報】外務省では十八日東方會議の日程その他につき協議したが、同會議は廿、廿一、廿二の三日間外務省および外相官邸で開き、極めて非公式にこれを行ふ事に決定した

大株主總會で贊否を決める
更らに臨時總會を
來月五日頃召集

株主總會を延期したため懸案の不提出をあやぶまれてゐた京城電氣元實行合同社は十八日急施の重役會を召集し、高木社長、長鹿江取締役以下各重役出席し元實行合同に關する

「協議」 をなしたが、同問題は頗る利害關係にも厚く殊に今日に至るまでに經緯に富んだ問題であるので、愼重に考慮するの要あるため重役會は長時間にわたつて該問題の處理方法を考究の結果大藏臨時株主總會召集の事に決しその順序として廿日重役會を再開に賦をねつた上、翌廿一日大株主會を開催して附議するが、大株主會は百五十株以上となるべく出席者は約十五名である、この大株主會は實勢力よりいふも該問題解決の鍵を握るもので、合同に對して贊否何れかに決するものとして注目されてゐる、從つて

「大體」 は大株主會で決するが、更に株主總會開催となる事で、總會は二週間の決定期間を要するため來月五日前後となるはずで從つて同社の當局に對する回答も豫定より遲延はまぬがれぬ事になつた」

昨日『懷仁堂』に大元帥の就任式
いと質素に行はる

【北京十八日發國通】張作霖氏の大元帥就任式は十八日午後三時懷仁堂においていと質素に行はれた

鮮內專門校の施設充實を陳情
專任校長の件等を具して
教職員から總督へ

◇……**現在** 鮮內における官立專門學校は法專、醫專、高工、高農、高商の五校であるが城大設立後は優良なる教職員は大部分大學の方に轉ずるか或ひはこれに兼任となり現に校長のみを見ても醫專校長の志賀博士が城大醫學部長と總督府醫院長を兼ね、三山高工校長が中央試驗所長を、加藤高農校長が勸業模範場長を兼任、專任校長はたゞ鈴木高商と吉澤法專の兩氏に過ぎない狀態で教職員定員に不足と相まつて學校の質を低下せしむる事なきやを一般から危惧せられてゐる、一方施設方面もとかく閑却されがちで教職員の海外留學乃至派遣も少く各種の研究調査に要する費用も極度に

◇……**節約** せられてゐるので專門學校として學問的の職責を充分盡くし得ないうらみがある、しかも鮮內の實情は最高學府の施設充實よりも寧ろ專門的教育の普及により多數の實務的人材を社會に送る方が焦眉を要する問題なるにかゝはらず專門學校に對する施設の狀態は右の如く頗る貧弱なので五校に對する一ヶ年經常の總豫算は二年度において四十萬圓一

◇……**協議** をすゝめられてゐたが遂に十七日十ヶ項總督代理に宛て法專、醫專、高工、高農、高商の五官立專門學校教職員は連署の下に專門學校施設充實に關する陳情書を提出するに至つた、右陳情書に述べられた施設充實に關する要望は左の八ヶ條である
一、專任校長を置くこと
二、校舍及設備を完備すること
三、教職員定員を增加すること
四、備品及實驗費を增加すること
五、圖書費を增加すること
六、運動場の設置と設備をなすこと
七、在外研究員派遣及外國出張に關する經費を增加すること
八、教職員の待遇を朝鮮に於ける一般官吏と同一にすること

兩相から軍縮の聲明書

【東京電報】田中首相兼外相は二十日軍縮會議に對する聲明書を發するはずであるなほ岡田海相も十九日海軍の立場から聲明書を發表することになつてゐる

各回答は遲延す
出揃ふのは來月末頃か

元實提合同に對して京電局は六月中に各業者の回答提出を求めたが、京城をはじめ何れも回答は遲延する事になり、大邱支局管內では十九日から各業者大邱に參集し協議を行ひ釜山支局では、十八日管內の各業者を召集し、支局より該問題について當局の方針を指示してゐるので兩支局管內の元實關業者が株主總會又は組合總會を開くのは今月末より來月となるので全體の回答が京電局に集まるのは來月末となるものと觀測されてゐる

ミス アメリカ いらつしやい
お人形を中心に
日米兩國の交驩

日米親善のお使ひミス、アメリカ以下百九十三個のお人形歡迎會(夕刊一部既報)は十八日午後一時半から長谷川町公會堂で朝鮮京城および京城各教育會主催の下に盛大に行はれた。先づ正面ステーヂの左右は赤毛氈を敷つめて可愛らしい雛壇をしつらへアメリカ兒童の

小さい眞心の結晶たる 青い眼々の大小のお人形が洋裝和裝で居並び正面ステーヂには金屏風を背にしてお內裏樣を始め樣の裝飾も優美な官女等、日本古來のお人形が賑かに飾りつけられて兩國兒童の可愛らしい歡迎振りをお待ちかねの樣子。なほステーヂの上部には日米兩國小國旗を交さしそれから天井一面に萬國旗を張り渡して入場者をしてまづ平和な國際的氣分に浸らしめる。定刻前多數の兩國兒童は手に〳〵兩國々旗を振翳しつゝ各引率者に伴はれて陸續として入場着席したが大人側でも湯淺政務總監、李學務局長、米田知事、馬野京城府尹、教育會長米國總領事ミラー氏夫妻、ブリユー、ビーリングス教授各夫人その他各派宣教師等

內外知名の紳士淑女の 出席多く、さしもの廣い場內も立錐の余地なき盛況であつた。かくて午後一時半馬野京城教育會長開會の辭を述べ音樂隊の莊重なる君が代の奏樂あり次いでお人形は米國總領事令孃ミラーさんの手から本府學務局長令孃李さんの手に渡され滿場の如き拍手を送つたそれより湯淺朝鮮教育會長、ダブリユー、ビーリングス教授、米田知事は本府今村通譯官の通譯で歡迎の辭を述べ同二時半馬野京城教育會長の閉會の辭によつて第一部を終つたが柏木京城府教育幹事長の司會の下に續いて第二部に入り愛國婦人會幼稚園々兒の表情遊戲『お人形』をはじめとし

彰德 南山の各幼稚園や 米國兒童および朝鮮兒童協會有志の遊戲、舞踊等數番あり出席者一同はお人形そのものゝやうなこの無邪氣な兒童達の可憐な姿に魅了せられ場內は唯バラ色の平和な空氣に充たされた。かくて午後三時半司會者柏木氏の閉會の辭と共に盛會裡に歡迎會を閉じたが兩國兒童は主催者側よりのおみやげを手にして三々伍々嬉々散會した

親和會の招待會
引續き朝鮮ホテルで

引續き京城國際親和會主催、青い眼をしたお人形を中心に在留アメリカ人及び朝鮮教育會員招待會が同日午後四時から朝鮮ホテルにおいて開かれた。ホテル大食堂の正面には日本に渡つてさびしがつてゐたお人形もけふだけはニツコリと、プログラムは『青い眼をしたお人形さん』のオーケストラではじまる、有賀會長(殖銀頭取)お人形歡迎の辭を述べて在留米人を代表してアベンゼラー氏の祝辭があつたが、當日出席者はこの日を永久に記憶すべき日として口々に賛辭が高く空前の盛會裡に終つた。

四頭政治の舊弊を打破す
先づ長官の格下げ
政府がもつ腹案

【東京電報】今回政府は新設した行政制度審議會に臺灣總督府の權限縮少問題を附議するの腹案を有する事は既報の通りであるが更にこれに關聯して關東の四頭政治を一統して關東軍司令官を以てこれ等の代表的統一機關たらしめ關東廳を臺灣と同樣、その權限を極度に縮少し現在の親任官の長官を一地方長官と同等の勅任官に低下すべきであるとの議が最近政府部內に有力となり即ち拓殖省設置および植民地行政制度改廢の件と同時に本問題について審議せられるはずであるが本案は臺灣總督府の權限縮小問題より、より以上の可能性ありと見られてゐる

氣勢熾烈な上海の排日
檢查所を設けて
日貨の陸揚を阻止

【上海十八日發電】上海各團體の排日委員會は十七日緊急會議を開き、各方面に日貨檢查所を設け排日演說、ビラを作り經濟絕交を宣傳し、新聞には日本人の廣告を撤廢せしめず苦力に日貨を陸あげせしめざることを決議したなほ決議におよぼすものは日貨の場所に木欄を作り、數日間これに監禁することとなつた

孫軍の入城を拒絶す

【東京電報】坊子發外務省着電によれば孫傳芳の敗兵二萬はまだ諸城に入らず同地を去る十支里の地點にあり、諸城商務總會はこれに規定の七萬元を送り糧食等を寄附して入城を拒絕したが孫軍も希望を入れた結果坊子居留邦人もやゝ安心の模樣である

革命警備總司令を任命

【東京電報】=外務省着電=上海國民革命軍警備司令部が新設され十七日總司令として楊虎氏が任命された

山東軍の逆襲說

【上海十七日發電】交通部の消息によれば國民軍の前進はかく〳〵しからず津浦鐵道の蚌埠以北は車輛の不足運輸を中止したため山東軍の逆襲し前線不利の說が傳へられる

鹽稅等を移管す

【北京十八日發電】內閣國變更の結果、鹽稅および煙酒稅事務は財政部に移管されることゝなつたが條約上の關係から內外とも多大の注意を拂つてゐる

魯太鑛山の邦人引揚
孫軍の敗退で危險迫る

【東京電報】山東總領事館着電によれば坊子にある邦人は孫軍敗退と北伐軍の進出により危險を感じ魯大公司の鑛區にある邦人その他一百二十名はやむなく青島まで一時引あげることとなり十八日來引あげが開始した

漢口居留民營業開始
高尾總領事からの報告

【東京電報】高尾漢口總領事より外務省着電によれば六月十七日までに漢口事件以來同地を引あげた邦人中歸來したもの五十名余にのぼり租界外に居住し營業を開始するもの漸次增加するに至つた

伍堂中將各氏訪問
川崎問題で意見交換

【東京電報】伍堂吳海軍工廠長は十八日上京し直に岡田海相、三土藏相、鄉男爵等を歷訪して川崎造船救濟具體案につき意見の交換を行つた

總督代理の仁川視察
各所を仔細に視察す

宇垣總督代理は仁川視察のため、久納、松村兩秘書官、藤波通譯官、長谷川鐵道局長、井上土木部技師、士師警察部長等を帶同、十八日午後一時四十九分上仁川驛着列車で來仁一般官民、聯合青年團員、愛國婦人會員等多數の出迎へを受け直に府廳差廻しの自動車で仁川神社に參拜府廳に入り官民に接見し仁川は京城に對する唯一の關門であつた、朝鮮殊に京城をして今日の立場に至らしむる働らきをなしたものは仁川である、茲に於て仁川の爲めに努力され今日の仁川を形成し且つ將來一層發展進化せしむべく盡力されつゝある官民諸君に親しく御目にかゝることが出來たのは自分の最も愉快とする所である、と挨拶を述べ、それより朝日醸造會社および加藤精米所工場を精細に視察それよりランチ八尾丸で閘門を出て小月尾島附近から綠の背布を纏ふた濟の樣な風光を賞でて月尾島水上警察署に上陸、直に月尾島に向ひ潮湯で休憩した上、五時五十分仁川驛發列車で歸城の途に就いた因にこの日朝日醸造會社から金剛酒一ダース、平山松太郎氏から選んぼ一瞬を總督代理に贈呈した【仁川電話】

朝鮮協會の理事增員

【東京電報】中央朝鮮協會は理事に片山義勝、前田昇太郎、白上佑吉の三氏を增員した

取消

宮內省から左の取消請求あり(本月十一日貴紙朝刊第七千七號二面『德惠姬樣のおめでた、近く御來鮮の藤原王殿下と昨年來御結婚の御內談、御婚事も遠くはない云々』と題する記事有之候處右記事中御結婚に關する部分は事實無根に付御取消相成度候　京城日報社御中)

會

◇若草町日基教會說教　十九日午前十時信仰の勝利(小島末喜氏)午後八時現世講義(吉川牧師)
◇京城組合基督教會說教　十九日午前十時より實現の努力(長谷川牧師)午後八時半より創造の愛(渡邊利正氏)の說教あり
◇日本メソヂスト京城教會說教　旭町の教會では十九日午前九時半より小供の日禮拜、午後十時十五分より信仰體驗談等あり
◇常盤會例會　十九日正午より永樂町二丁目城組合樓上にて開催
◇看守教習生修業式　總督府刑務官練習所では十八日午後一時より第卅六期教習生修業式を擧行した

人

◇芳澤公使　十八日午後零時十分官邸に田中首相を訪問(東京發電)
◇吉田總領事　十八日朝八時二十分奧津下車、大磯の牧野子別莊へ(奧津十八日發電)
◇武藤關東軍司令官　十八日午前十時著京、直ちに鈴木參謀長、白川陸相歷訪(東京十八日發電)
◇平山孝氏(鐵道省經理局事務官)▲堀本鍵三氏(鐵道省經理局事務官)十八日朝入城
◇岩田定雄氏(鐵道局文書主任)十九日朝出發東上
◇平北內地視察團　一行は廿四日新義州出發七月八日歸鮮
◇中村盛一氏(本府商工課長)本社主催朝鮮博覽會出品物陳列裝飾指揮監督の爲め十八日夜出發東上
◇松本社庶務部長　朝鮮博覽會用務の爲め十八日夜出發東上
◇倉橋鶴雄氏(大阪新義州通信部主任)家族同伴二十日午前八時五分京城驛發列車で赴任
◇竹下克明氏(忠州專賣局出張所長)十八日夜備前屋へ
◇新津幸一氏(鄉是製絲取締役)同上巴城館へ
◇岩倉守男氏(群山冷藏會社取締役)同上不知火へ
◇池田殖產局長　十八日朱乙發、清津・茂山・會寧・龍井を經て廿三日雄基に到る筈(清津特電)

再び總督代理の巡視に陪して
松岡生

五、尊い汗の輝き

總督代理一行は湖南地方巡視中一日不二興業の藤井社長に案內されて不二農村を視察した。不二農村は私が改めて紹介するまでもなく總面積二千五百萬町歩の大干拓地で、數百名の內地農民がこゝに移住し、ひたすら開墾に從事するその光景は實に一大偉觀である。山形縣の二十家族を最多數とし、十三縣から移住せる淳朴なる農民植民者數百名が干拓地の高丘に整列して總督代理を歡迎したありさまは全く凛々しいものであつた◇こゝに私は極めて率直にこれ等植民者諸君に私の感想を申述べたい。これは私は諸君が使命の重大なるを知つて諸君を激勵し諸君の幸福を祈るからである。有體にいへば、私は當日あの廣大なる內地人側の大耕地に於ける十數名の朝鮮人農夫を除けば、一人の鍬を取る村人を見なかつたことを不思議に思ふ。むとそれは村民諸君にとつては總督代理閣下を歡迎する重大なる意義を有する日であつたからかも知れぬ。しかし總督代理は寧ろ諸君が額に汗して働く狀態を見られなかつたことゝ思ふ。當日の案內役たり藤井寬太郎氏は朝から晩まで働いて倦くを知らぬ人として有名であるが、彼は『移住者は初めの間は皆よく働く。しかし朝鮮語を解するやうになればやゝもすれば働くことをいやになるものを生ずるのは遺憾です。それは朝鮮人は自ら働く農民を蔑しナップン、サラミと呼んで蔑視する。內地移民がこの意味をわかるやうになればいやけがさして働きたくなくなるやうです』と。全く無理もない次第だ。なぜなれば朝鮮くんだりまで來て馬鹿にされる必要がないからである。こゝにおいて彼等は耕耘をすて、朝鮮人の農夫を雇用するに至り、最初の決心はいつのまにか飛んでひたいに汗の輝きが消えうせる。情ない次第だ。私は植民者がかゝる危機に立つの時、心ひそかに考へて貰ひたいとがある。それは朝鮮は何ゆゑに今日の如な疲弊狀態に陷つたかといふとである。その答へは極めて簡單である。鮮人は『汗の輝き』を忘れたからである。植民者諸君は寧ろ奮勵努力自らその範をなし新同胞の鮮人に額に汗して働くとの如何に尊むべきかを知らしめねばならぬ。それ諸君が初めて成就しうる君國に對するたつとい御奉公である。思ひをこゝに致さばナップン、サラミ何の恐るゝ所ぞ。」

◇總督代理が大場村で田村鶴松氏をみまつた時、その堂々たる設備の倉庫を見しかして目をその向ひ側にある孤屋の一室の氏および氏の家族の住まひに轉じ『立派な心掛だ、この心掛を忘れんやうに』とはげまされたが、この時わが淳樸な田村氏の目には涙がいた。彼は志ざしはこの短いおだやかな言葉によつて十二分にむくひられたであらう。わが農業植民者の汗の輝きは、私は確信する、人口の八割を占むる新しい同胞の向上のために最も好き教訓である(寫眞は不二農村視察の總督代理一行)(完)

附記　たゞ六日間の隨行に過ぎなかつたけれども、傳ふべきと書き度いとは容易に盡きない。しかし忙はしい私にはこれは許されぬとを遺憾とする。御好意にあづかれる官民各位に厚く御禮を申上げて筆を擱く。」

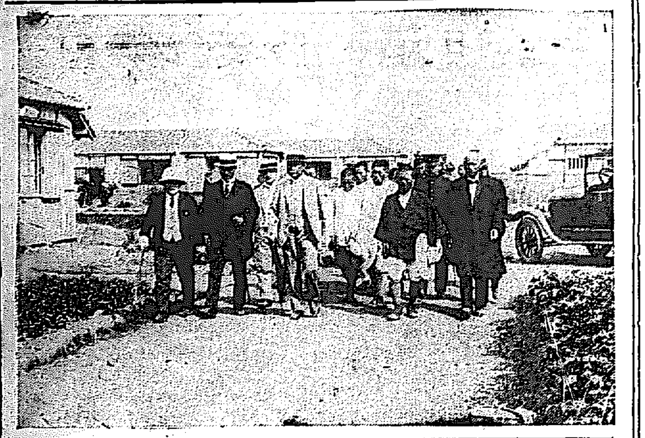

經濟

棉作計畫失敗でない
渡邊農務課長談

朝鮮の第二期棉作獎勵計畫は愈々來年度を以て完了するが其の計畫目標たる作付段別二十五萬町歩は略々これを果し得た、併し收穫量二億五千萬斤は漸く二億斤以內に止るのを目して該計畫は失敗である、といふ批評あるのに對し、渡邊農務課長は語る

該計畫を失敗なりと稱するのは當つて居ない、先づ朝鮮の棉作現狀の反當り收穫量を見ると、米國が肥沃せる土地に完全な機械力を利用してこの耕作した結果でも其の反當り收穫量は朝鮮よりも少い、隨て現在の收穫總量二億萬斤內であるとしても土地が餘り肥沃でなく且施肥の充分でない朝鮮の棉作狀況では良好な成績と云ふべきである、また全南の如き棉作の旺盛な地方の農家が之に依つて如何に經濟を豐かにしつゝあるかは金虎島る住民が棉花共販資金を積立て曾つて內地人に買はれた土地を最近に買戻した例もある、更に第一期計畫の支障云々は第一期が悪かつたので大正八年の萬歲騷擾直後に總ての勸業獎勵を見合せて居る當時着手された關係もあり其の後に世界的に棉花相場の變動著しかつたこと、また旱魃があつたりしたので朗ふる進歩には困難した譯で、それにしては寧ろ良成績を續げて居ると思ふ、併し今後の獎勵に就てはどうしても木綿の如きは品質不良なので、漸次に木に於て實棉を早熟させ收穫するやう、過燐酸の如き即効肥料を施すことを獎勵しなければなるまい

六月上旬米輸移入額

【東京電報】農林省發表＝六月上旬の內地に於ける外米輸入額は爲替安と需要減とにより大減少を來し七萬千九百十一石、朝鮮米移入額は八萬三千四百十一石、臺灣米移入額は一万三千百十三石計十六萬八千四百二十三石で、前年同期に比し外米百七十六萬六千五百四十二石朝鮮米四十五萬二千百九十五石臺灣米二十五萬千四百三十五石の各增加を示した

過日の降雨量
總督府調査

十五日支那上海地方にあつた低氣壓は北東即ち木浦沖方面に進出し濟州島、木浦方面に約二十ミリ內外の降雨があつたが其の後低氣壓は發展せず漸次天候恢復し、全鮮快晴に向つた。これが爲目下の處降雨の見込がない。本月十一日より十五日迄の各地降雨量を示すと左の如し、北鮮の降雨は十一日の降雨量が其の大部分を占めてゐる(單位ミリ)
▲濟州島五四▲釜山八▲木浦二三▲大邱六▲全州五▲仁川一▲京城一▲平壤二▲新義州七▲中江鎭三〇▲雄基一八▲城津二七▲元山一二▲江陵—

京城手形交換高(十八日)

枚數	三、一〇二枚
金額	一、八八四、六三七圓〇三

大株短期引跡

大新	七十九圓丁度位(十錢安)
鐘新	百廿五圓八見當(十錢高)
久原	五十三圓二見當(不變)
東新	百卅九圓一見當(四十錢安)

東株短期後場

	寄附	大引	高値	安値
新東	一三八、六	一三八、六	一三九、六	一三八、六

古米が賣れた
買方の肩が透く

【仁川電話】十八日午後大阪より某筋への入電によれば久しく買方の癌として資金の固定を餘儀なくせしめてゐた湖先今田の手にある朝鮮古米四萬餘叺のうち二萬三千叺がいよ〳〵賣行いたといふことである、この米は昨年九月右强氣一派が聯合して受米し處分難に苦しんでゐたものでもしこれが換金されたものとすれば買方の肩は透かされた譯で十八日後場期米の好調を呈したのもこの間の事情を加味した結果と思はれる、因に取引値段は今の處詳かでないと

◎期正米◎

各店俵合せ(單位百石)

當限賣方　丸福一▲金太九三
同　買方　丸玉一〇▲丸イ九▲丸ウ九六三▲丸富二▲丸マ一〇
中限賣方　丸福四▲金タ一五、七
同　買方　丸玉三一▲丸イ三▲丸ウ四四▲ス丸三▲丸大二▲丸マ七八
先限賣方　丸福二一▲丸タ二五、六▲丸マ五八
同　買方　丸玉六八▲丸イ四四▲丸ウ九二▲ス丸一二、四▲丸駒七

鮮內延べ(十八日後場)

		寄附	大引	高値	安値
▲釜山	六末	三四、〇五	三四、一〇	三四、一〇	三四、〇五
	七中	三四、一〇	三四、一〇	三四、一〇	三四、一〇
	出來高			一、六〇〇石	
▲大邱	六末	—	—	—	—
	七中	[illegible]	[illegible]	[illegible]	[illegible]
▲群山	六末	—	—	—	—
	七中	—	—	—	—
	出來高				

大阪在米減少

【大阪電報】大阪在米は百四十二萬一千百二十二俵と前日の百四十二萬八千七百三十七俵に比し七千六百十五俵の減少である

大阪期米喰合表

	賣方	買方	取組高(石)
當限	二〇	二〇	一、〇〇〇
中限	二二	二三	一、二〇〇
先限	二五	二三	一、四〇〇

各地期米後止

先限▲下關三六、〇八▲桑名夕場三四、九〇▲名古屋三五、九二▲金澤三四、七五▲熊本三五、三九
大阪最終氣配　八十六錢(不變)

◎市　況◎

鮮魚▲釜山(十八日)天候晴れ、夏期に向ふと共に値頃は漸次低價の狀態にあり、本朝の入漁船七〇隻水揚高、二二〇〇圓、各品の市場取引値は、タヒ二五、アカタヒ一二、大フカ六、小フカ五、アワビ二五、アナゴ六、イカ一五、サバ八、アヂ一〇、イセエビ四〇、クルマエビ七〇、カレヒ一三、ヒラメ五、ブリ八、ヒラス一二、メバル八、雜魚四、サバ總尾數一〇〇〇尾、一尾平均十錢の出來値である。
▲京城▲タイ五五▲小ダイ七五▲モエビ六五▲小エビ五〇▲ヒラス二〇▲サバ一二▲サワラ二四▲アヂ一六▲メバル二二▲ヒラメ二〇▲タコ一八▲イカ二五▲スズキ五五▲ハモ一八▲アワビ四五▲ニベ一五▲マナカツオ二五▲チヌ三五▲サヨリ一五▲仁川タイ七〇

◎各市場(十八日)

◎大阪綿絲

	前場寄付	前場引	後場寄付	後場引
六月限	二三三	二三〇	二二六	二三〇
七月限	二三二	二三二	二三三	二三七
八月限	二二六	二三五	二三五	二三四
九月限	二二七	二二九	二二九	二二八
十月限	二二九	二三〇	二二六	二二八
十一月限	二三〇	二三〇	二二七	二三〇
十二月限	二三〇	二二九	二三〇	二三二

◎大阪棉花

	寄付	止め
前場七限	三六・一〇	三六・〇五
前場先限	三七・六五	三七・六〇
後場七限	三六・〇五	三六・一五
後場先限	三七・四〇	三七・四〇

京城日報

軍縮會議と齋藤全權

一

三國軍縮會議はいよく明廿日後四時からゼネヴァにその幕を切つて落される。すでに我齋藤首席全權は十七日同地に着し、米十九日には英米首席全權と初會合せをして會議の組織につき協議を行ふはずである。會議の前途については種々の觀測もあるが、大體において會議そのもの、悲觀と日本の立場を中心としての悲觀との二つある。第一の會議そのもの、悲觀は、先づ英國海軍の傳統的二國標準主義と米國の世界第一主義との衝突すべき可能性が多いことを主として見るものであり、たとひ英米が同一比率に同意するも、巡洋艦の如きは英米の現有勢力に甚だしき距離があるので、若その基礎を英國に置く場合には、米國は大々的に巡洋艦を擴張し得ることゝなり軍縮會議は、軍擴會議となるに至るおそれがあるを指摘しうると共に、その反對に米國を劣勢に置く比率の協定の如きは、ヴェルサイユ條約の二の舞となつて米國上院の協贊をうることが出來まいといふことも考へられるのである

二

然しながら英米の間における衝突の可能性よりも、日本の孤立となる蓋然性の遙に多いことを忘れてはならぬ。米國の首席全權ギブソン氏は、最近の聲明において米國の態度は華府條約の原則を主力艦以外の艦艇にも適用せんとするにあるを述べてゐるが、これはクーリッヂ大統領の最初の教書に言明したと同一精神である。この五五三の比率においても上述の如く英米何れの現有勢力を基礎とするやによつて會議の性質を一變せしめるに至るべきが、日本としては主力艦の不平等制限すら忍ぶべからざるにこの上補助艦の劣勢に置かれる如きは、國民生活および國家存立の上に絶對必要なる米、鐵、石炭、棉花のやうな主要食糧品並に原料品を國外に仰ぐ關係上、到底承認することは出來ないのである。齋藤全權が日本における補助艦の大部分は補助艦艇制限に關し英米と異なる比率を要求しつゝあるは、事實であると述べたのは當然過ぎることである。然しな

三

然も、かくの如き難關の存在は最初より承知してゐるはずの米國が三國軍縮會議を提唱せる精神は、或者の揣摩する如く、この會議の不成立を口實とし大々的に軍備擴張を行ふ野心を包藏してゐるといふやうなことでは決してあるまいと思ふ。われ等は米國の眞意が飽まで誠意を披瀝して世界平和のために軍備擴張の競爭を制限せんとするにあるを信ずるものであつて、帝國が欣然として參加せるゆゑんはこれに外ならぬ。ジヤパン・アドヴアタイサー紙は最近の社説において米國は決して強硬にその主張を押し通さんとするものでなく、充分に討議して各參加國が滿足を以て承認しうる條件に到達すべき道を求むるにあると論じ進んで日本が補助艦において『甚だしき劣勢』を承認せざる固き決心あるを認めると同時に米國にしてその海軍勢力の優勢を固守せんとするならば、クーリッヂ大統領は最初に會議を召集しなかつたであらうといつてゐるが、われ等も現在においてこれを否定すべき理由を發見せざるのみならず、その然らんことを期待するものである。たゞ日本としては甚だしき劣勢的距離に反對するどころか、彼等の比率を要求するのである。」

四

なほアドヴアタイサー紙は日本政府がリベラルの見地と確き行政的能力とを併せ有する非凡なる世界的人物として齋藤全權を派遣するに至つたのは、戰爭的見地よりは寧ろ國際的考慮によつて會議に臨まんとする方針を示すのであつて、齋藤全權は寛濶なる自由思想の權威を有しその熟らんとする方針は貫きうべく、齋藤全權のフレキシブルな態度によつて會議を成功せしむるであらうことを述べてゐるが、併しながら同紙記者は齋藤全權がその温乎として玉の如き風丰のうちに燃ゆる愛國的精熱を蓄へ、鞏固なる鐵の如き意思を有することを忘れてはならぬ。また、日本の平和的傾向は否定せぬが、決してその比率問題に比較的重きを置かぬといふ如き國民精神の弛緩を示してはゐないのである。

各道の出品は廿日から陳列

總督府は專門の權威者を特派 本社は更らに庶務部長を特派

◇―七月一日の開會に間に合すべく

大忙しの本社朝鮮博

◇…わが社 の朝鮮博覽會に對する朝鮮總督府始め各道當局者の力こぶの入れ方は非常なものにて、出品物はいづれも精選したる各道の誇るべき特産品のみにて、その品種も四百六十點に達し、その點數は十三日までに一千八十五點といふ驚くべき數を算し、從來のこの種の企てに比し正に三、四倍の成績を收め

◇…總督府 も今更ながら豫期以上の成功に一驚を喫したことは既報の如くであるが、以上出品物は六日忠清北道の分を皮切に發送をはじめ、十三日を以て各道出品全部を發送し終つた。東京到着は二十日前後よりなるべく、東京到着と

◇…同時に 兩國國技館の會場に陳列することゝなつてゐる。本社はさきに宇賀田事業部長を東京に特派駐在せしめて、萬般の準備に遺漏なきを期してゐるが、今回更に久松庶務部長を東京に特派し、主としてこれ等出品物陳列の指揮に當らしむることゝなし、同氏は昨夜京城發東京に直行したが、總督府の

◇…力瘤の 入れ方も非常にて、本府選したる各道の特産物を陳列するに遺憾なからしむべく、會てその陳列裝飾等について斯界の權威者として名たゝる殖産局商工課技手中村隆一氏を東京に特派して陳列

◇…裝飾等 の指揮監督をなさしむることとなつた。同氏も本社の久松部長と共に昨夜京城發東京に向け直行した。かくて兩氏は二十日夜東京に到着直に着荷せる出品物より順を追ひ晝夜敢行にて陳列と裝飾をなし七月一日の開會に間に合すこととなつた

◇…本社も いよく斯くて具體的に開會準備も愈くとなり、全く晝夜敢行の大多忙時期に入つた。

【讃辭と激勵】

誠に有意義

夙に朝鮮官民において爲して然るべきものだつた

中央朝鮮協會專務理事 馬場鍈一

本社の朝鮮博覽會の企圖が帝都に一大センセーションを興へ『素晴らしい企てだ』『實に時宜に適した結構な企てだ』と朝野各方面から讃の如き讃辭と熱烈な激勵の聲が疾風の様に起こりつゝあり帝都市民の非常な期待をもつて開會を待たれてゐるが、以下記者に寄せられた名士の讃辭と感想を掲載する―（二）

◇…今回 江東國技館にて開かるゝ朝鮮博覽會は時節柄大變結構な催しで、從來上野あたりにて或る大きな博覽會が開催の場合、その一部分或は附屬として朝鮮館といふやうなものゝ設備は見たのであるが、朝鮮を主體として博覽會の帝都に開かれるのは恐らく今回が初めてであらう。從つて帝都の興味を專ら朝鮮に集中させることにおいてその

◇…効果 の頗る大なるべきを期待せられる。慾を申せば東京で朝鮮博覽會の從の點にでも大規模な綜合博覽會が望ましいのであるが、しかし國技館といふ一大鐵傘の下に朝鮮の縮圖をパノラマ式に展開させ、一般民衆老幼婦女に至るまで一覽して朝鮮の實狀を觀取し理解し得るやうに簡潔氣分の間に看取し理解し得させるやうなこの通俗的な計畫もまた非常に有意義の事であると思ふ。

◇…朝鮮 を知るといふことは内地人にとりて急務の一である。即ち朝鮮を開發してその福利を増進すると同時に、我日本の國歩を安穩ならしむるには、大々的に内地の力を朝鮮に注がねばならぬ。それには朝鮮を知り朝鮮を理解するといふことがまづ必要である。今日の日本内地においても一般民衆の間に朝鮮の實情が理解せられず

◇…文化 の中心たる帝都においてすら猶朝鮮を外國視する者が少くない有様であるのは、誠に心細い次第で遺憾に堪えない。大いに國運を以て任ずる者は須らく眼界を大にし、おのれを知り他を知るべきである。一衣帶水の我朝鮮の實情にすら迂遠なるやうでは國運の發展は甚だ覺束ないと申さねばならぬ。だ徹底を缺き、ごく卑近な事すら了解せられずして政治經濟その他

◇…京城 日報社今回の計畫の如きは夙に朝鮮官民において爲して然るべきもので、内地に朝鮮の事情を知らせるには内地に博覽會を開いてこそ大なる効果があるであらう。そこに着目せられたこの企ては實に結構な盛擧と謂はねばならぬ。これによつて朝鮮が如何なる所であるか、又その開發が日本の治下に如何に進められつゝあるか、しかして又更にこれを促進するの如何に切要であるかといふことが、識者はもとより小國民に至るまで正しく理解し得られるやうに主催者側の用意が周到であるならば、以てその効果

◇―忠清南道の博覽會出品―◇

【ラヂオから】

大洪水 奇拔な進言

米國南部地方の大洪水についてウエスト、ヴアージニア州ハリケーの人が、聯邦ラヂオ委員會に對しその如き意味の手紙を送り、洪水の原因に關し當局に獻言する所があつた。いはく『近頃米國南部の降雨が非常に多く遂にミシシッピー河の大氾濫となり、百姓達の苦しみをなめつゝあるが、その原因は近頃ラヂオ放送局が矢鱈に増えて、盛んに電波を空中に放送する結果これが空中のエーテルに感應し、空中に多量に影響して空中を掻き亂すので雨が降るのであらうと思はれる 從つて放送を十日なり二週間なりやめて見たら乾燥これが原因であることが分るに相違ない』

心から感謝

夙に吾々は朝鮮物産館博覽會の開催を望んでゐた

相愛會長 李起東氏談

◇…成功 を翹すべく既に一大成功たるを信ずるのである。朝鮮のため切にその成功を祈つてやまない。」

内鮮融和・鮮人救濟のため相愛會を設立して、過去十餘年間鮮人の父として努力して來た同會々長李起東氏は、本社の朝鮮博覽會に對して左の如く語る

◇…朝鮮 を内地に紹介するため東京に朝鮮物産館を設けると共に朝鮮大博覽會を開催したいといふ計畫は、私達の永年希望していた處でありますがはしなくも今回京城日報社が朝鮮總督府の後援で破天荒の大企畫の下に朝鮮博覽會を開催されるといふ事を承り悦こばしく思ふ處であります これまで朝鮮の文化や産業教育その他朝鮮事情を内地に

◇…紹介 するに何一つ機關がなかつたので私達はこれに着眼して早くから色々と計畫を樹て、殖産局と協力し種々なる方法で實現し、展覽會を見て博覽會を開くと共に朝鮮物産陳列所を設くべく準備二千萬圓を計上し、虎の門附近に建設すべく計畫を進めてゐたのでありますが、震災のために有耶無耶となり、次いで大正十三年に再びこの運動を起こしましたが

◇…殘念 ながら今日にまで及ぶも具體化されない有様であります。いかなる點から見ましても、東京に一ケ所位の朝鮮物産陳列所やクラブは是非共必要なのであります。現在内地人の朝鮮理解は實に幼稚極まるものがあります。甚だしい人になりますと『朝鮮人は米を食ふか』とさへきく人があります。私達はそうした質問を受けた時實に心細く又悲しくなります いかに内地人が我々の朝鮮を理解せず少しも知悉してゐないかゞ痛切に感じられるのであります。これも朝鮮の狀態そのものを

◇…内地 に紹介せず何等の策を施さないからだと思ひ、在京鮮人同志間で何等かの方法で紹介したいと考へてゐた處であります。まづ貴社がこの劃時代的な壯擧を企て意義深い導火線を作られた事を心から感謝するものであります。

軍縮會議と日本の立場【二】

米大統領の提唱と佛伊の反對意見

主力艦の一部とも見なさるべき有力なる巡洋艦の建造競爭は、大正十四年九月英國が一萬噸級巡洋艦建造の計畫をたてたるに端を發し米國議會にはバットラー氏の一萬噸級十隻の建造案提出せられ、大統領の拒否に拘らず

本年に 至り三隻の建造を決定し、大統領はその立場に苦しむに至つた。日本には五十二年には五ケ年繼續に二億六千萬圓の艦艇補充案が衆議院の協贊を經たに拘らず、上院もこれを通過する處となり、理族院もこれを通過する事明かになつた際、二月十日米國大統領は突如華府會議補遺の意味で五國會議を提唱し日、英、佛、伊の各國政府に招請文を發したが、その趣意が對國内問題に利用せんとしたものであるとの批評もあるが、これ等はしばらく措き、關係各國に發した招請文を見るに、その大部分は國際聯盟における軍縮小委員會の經過に鑑みて、軍備の終局的解決を即時實行する事不能なる原因は、陸海空を不可分としたるにあるを明かにし、實行の可能性ある點につき漸次軍々備を更に制限せんとする協定をなしうる各國の間に

故意に その成立を遲延する事の不利なるを説き、國際聯盟にて佛國が執拗主に張する陸海空軍不可分論に反つ向から反對したものである。然るに右に對し佛伊は參加を拒絶した。勿論佛國は英國との歴史的關係を度外視することは出來ないが表面上その理由とする處は、國際聯盟軍備縮小準備委員會にて現に軍縮討議中なるを以て特別に小數國間に議する必要なく又僭越である。米國は聯盟の軍縮會議の成否を疑つてゐるが佛國はその成功を信じてゐる。なほ陸海空軍を分離して軍縮を議するは國情これを許さずといふにあつた。伊國は五ケ國間のみの制限は歐洲における事情に適せず、又現有海軍力は寧ろ不足を感ずると述べた。これ等は華府會議當時、米國の高壓的態度のため感情を害したのも一部の理由と考へられるが、五年後の今日各國の狀勢變化し、佛國は國内の事情その緒につきしを示し、伊國はムッソリニの自主的態度を強調したものである。

英國は 植民地との特殊の地理的關係上、長き交通線の確保のため時に考慮を要するを以て比率問題に華府條約と切り離すを要する旨々明かにし、國際聯盟の議事と協調を保つを希望條件として參加するに決し、日本は直に賛意を表し、たゞ戰力の比率に關しては一定不動のものならざるべきを條件とした。こゝにおいて米國は佛伊を再び勧誘したるに對し、佛國は前とほゞ同様に陸海空軍總括的軍縮方法につき、軍縮準備委員會にて多數國の贊同を得つゝあるを以て、これと主張を異にする會議には參列不可能なる事と、國際聯盟の權威を害ふが如き事には贊同し得ざるの二點より、オブザーバーとしても一應拒否したが後におよび適當者として委員を出席させる事とし、回答を見合せて居た伊國は佛國の態度決定を待ち、最近適當者を參加せしむるに決し、いはゆる三國會議となつたのである

米國は 自ら國際聯盟を提議しながらこれを脱退し、後に至りてオブザーバーなる曖昧の委員を參加せしめ、堂々論議し、提案し表決に加はり、正式の加盟國にあらずして會議に關與するの態度を覗いたが、伊國のオブザーバーもかくの如きものであらう。又佛國が適當者の字を用ひたのは、

漫想片（五）

立石隆司

この頃散歩する閑がない。散歩の好きな私が散歩出來ないことは苦痛である。苦痛はいつでも、いやなものである。いやなものからはなるべく逃れたい。逃れようとして逃れにくいから、あせる、あせると屁備橋に欄干で頭を打ちつける。

◇

『こつん』と屁備橋に頭を打ちつけても、あせる心には誰が打つたのかわからない。『こつん』と音がしたことに氣がついて太郎さんが打つたのか、花子さんが泣いてるのかと、よくく邊りを見廻すと、太郎さんも花子さんも、眼野にない、あるものは天に聳するすばらしい欄干だけである。してみると打つたのは俺かなと、手を額にてゝみると、あつたく大きなこぶが出來てゐた、今更泣きづらかくのも遲い。」

◇

だから私はなるべくあせりたくない。あせるまいとすれば、ゆつくりした閑がほしい

◇

閑を樂む時に習慣づけられた私は、家におれば、讀んでゐるか考へるかだ、讀んだり考へたりしてゐても、太陽の光を欲する人間の心に變りはない。

太陽の光をほしいまゝに吸はうとすれば、散歩が一番いゝ、散歩が好きになると、ひるも夜もけぢめはない、私が散歩が好きになつた頃は、むやみに大股で急いで歩いた、大股で急ぐと汗が出る、汗が出ても、グンく前の人を追越してあるき廻ると、いさゝか散歩的痛快味がある

私の散歩は、散歩的痛快を思ふまゝに味はうに初まつたのである、その味は、トマトに似てゐた。

◇ ◇

トマトに似た散歩からヨウカンの様にドロッと甘い散歩を味はう様になつたのは、まだ一年位にしかならない。

その散歩は落ちついてゐる、のうくとして太平洋のまん中で巨船の安樂椅子に桑煙をふかす心地である。

だからむやみに大股で急がうとせぬ、悠々として汗をかかうとせぬ、汗をかくと風邪をひき易いと知つた時、私はヨウカンの味をさとつたのである、ヨウカンの味を知つて、のそりくと散歩すると、石の地藏さんにもぶつかる事がある。のそりあるきは有難いと、そんな時つくく思ふ。

◇

のそりあるきの有難さを知つてのそりあるきの閑をもたぬと、カラッとした夏の陽がうらめしい、うらめしさまぎれに思ひきつて欠伸をしたら、涼しい風が鼻をすかしていつのまにやら額つてしまつた。氣がついてみると誰だかキヤラメルを口に押込んでゐた、昼の日の漫想である。

心臓を 強くせれば 長壽出來ぬ

心臓は生命の根源

大切な血液を身體の諸部分に運行させるのが心臓である。凡て人間の臓器は働けば働く程血液の新しい流通を要するもので、心臓はこの間斷なき人體の動きに關し、實に微妙に適應し血行を調節するのである。若し此作用が瞬時でも停止せば忽ち絶命する。故に心臓能率の高い人は健康であり、長壽である。

心臓病と其症状

心臓の强弱を自覺するは、即ち生命保全の第一歩である。顔色がいやに蒼く、又は紅く、唇が蒼味を帶び、又時々著しく顔色が變化する。そして息切れし、胸苦しく、動悸昂ぶり、或は物に驚き易く、不眠、便秘果ては手足、身體が浮腫れて動血が出たり、又は痰咳を發起し、元氣銷沈して物事に倦易くなる等が症狀の概略である。

靈藥心臓丸

右の如き症狀の一つでもあれば、直ぐ手當をせねば、全く取返しつかぬ事になるから、一刻も早く心臓病專門藥として有名な「心臓丸」を服用するに限る。「心臓丸」は呼吸作用、血液の循環を活潑にし、其疾患を治す事は實に不思議な程で、服むだ其日から反應が顯れてくる。心臓病者は勿論、心臓の弱い人は寸時も早く「心臓丸」を服用して、天壽を完うする丈夫な體を堅める事に、精進せねばならぬ。

本劑は大阪東京丹平商會藥房で製造全國の藥店に販賣してゐる。藥價は五十錢より二圓まで。

ヴィタミンB劑の權威

脚氣新藥 パラヌトリン

パラヌトリンは醫學博士尾關榮氏の創製に係るヴイタミンB製劑であつて浮腫性脚氣、麻痺性脚氣、心臓性脚氣に對し速かに心悸亢進、胸内苦悶等の急性症狀を鎭靜し知覺並に運動障害、浮腫、食慾不振等の諸症狀を消散せしめます。

種類 液劑・粉末・錠劑・注射

◎パラヌトリンに關する説明書實驗報告進呈

發賣元 株式會社 塩野義商店

大阪市東區道修町 東京市日本橋區大傳馬町

傘・提灯 本町四丁目 富士屋 電本二一五六

内科胃腸科 腦神經病 京城本町四丁目百五十五番地 北島醫院 電話本局三二七四番

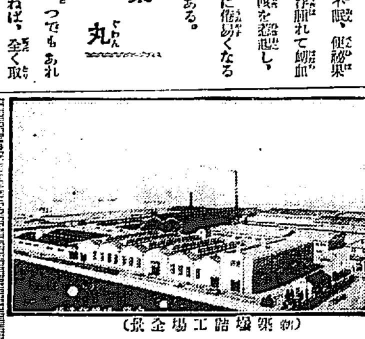

（新築落成せる工場全景）

「白鶴通信」（六月）

東洋一の清酒釀造工場

天下に冠絶せる、清酒白鶴愛飲家各位の多大なる御愛顧によつて、他の追隨をゆるさざる模範的清酒釀造工場の竣工せし事を茲に御披露すると同時に感謝の意を表する次第であります。

同工場は二ケ年の時日と、工費五十萬圓を要し去る四月參拾日竣工致しました、新工場は全部電動力により連續的自動裝置によつて、理想且つ衞生的に釀造せらるゝが故に最も安全に飲用する事が得られます。釀品能力は從來に比し數倍致しましたので愈々御愛顧に依て尚ほ一層發展致したいのであります。

昭和貮年六月

灘御影町 嘉納合名會社 敬白

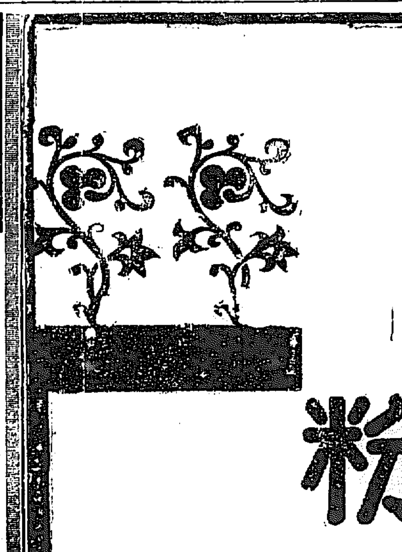

永年の貴い經驗からのみ…… 製り得られる優良な純無鉛白粉…… 美しいお化粧がお心のまゝに出來…… あとくまでも色白に艶佳くなるといふ特長があります

御料 御園白粉

北滿の呑吐港（七）
—羅津派の主張する條件—
清津　岡本常次郎

要するに羅津を終端港となすべしと論ずるものは、概ね左の五ツの條件を擧げて主張の骨子として居る。

（一）日支國境と日本海岸との最短距離を聯結し得ること
（二）鏡城、羅津間の鐵道は建設費が左程多大でないこと
（三）羅津は清津に比して良港であること
（四）羅津は軍事上港灣の適遵十分であること
（五）羅津奥地は炭田の存在すること

然しながら之等の主張は吾人の見る處に依れば極めて根據が薄弱である。

（一）最初渡邊溝一郎氏の『吉會鐵道終端港に就いて』と題するパンフレツトには鏡城、羅津間を四十餘哩（百分一の勾配）建設費一千五百萬圓と宣傳し、木原少將も又略ぼ同様の數字を羅列して建築案を提出して居るが、先にも詳述した通り鏡城羅津間六十五哩更に上三峰（日支國境）より鏡城（滑會線架設地點）を起點とすれば尙ほ五哩の延長を見、滑會間兩鐵道の延長合計八十一哩に比して僅かに十一哩を短縮し得るに過ぎない、若し之を八十分線とすれば、此の差は益々縮少するであらうと云ふことは技術者でなくても想像し得らるゝ處である

（二）建設費は僅かに千五百萬圓と主張されて居るけれども、選定せらるゝ見積りではなく、鐵道局實測の結果は先にも述べた如く四十分の一勾配として羅津上三峰間の建設工費見積額は二千六百六十九萬圓、運輸能力一日三千五百噸、年額百二十萬六千噸に過ぎない、而して之を八十分線とすることは論ずるまでもなく技術上不可能とされて居る。

（三）羅津は清津に比して良港であるが、港內は相當大なる面積の浚渫を要することは木原少將の提案にも現はれて居る處であつて、陸地の面積も清津の强大なるに比する時は殆んど問題とならぬ、且つ水源として附近に小なる河川と池水があるに過ぎない、

（四）羅津は軍事上港灣の適遵確實であることは事實であるが、それは唯海上の敵に對しての遵護のみであつて航空機に對する時は別に防禦設備を要することは清津と異ぶ所なく、地形上空中の敵に對しては寧ろ清津の方が防禦容易である。

且つ羅津を終端港とすれば第十九師團所在地たる羅南と羅津とを聯絡すべき鐵道五十四哩（建設費九百十八萬圓四十分の一の勾配）を建設する必要があり之等の利害得失を比較すれば、軍事專門家木原少將の主張も大して權威ある說でもなければ深い根據のあるのでもない。

（五）羅津奥地に炭田の存することも亦事實であるけれども、元來我が咸鏡北道は面積一千五百方里を算し、地下その七割までは炭田であり、埋藏量は最小見積五億噸（或は十億噸とも云ふ）と稱へられ、頸ち羅津奥地のみが炭田ではなく、その炭質も咸北炭は一様の褐炭である。

之れを要するに羅津論者の主張する處は北鮮地方の事情に暗い人物又は同地に土地を思惑した人士乃至羅津奥地に炭田等を有する人物が俄かに主張し出した說で、之れに種々の有利な理由を附會したものに過ぎない、何れにしても羅津論の困難なる決定的の理由としては上來詳述した如く背後の聯絡が殆んど絶望的であると云ふ點に歸着する。

自然の通路　元來清津會寧間の路道は往昔鮮人が間島及び國境方面への唯一の通路として往復して居た自然の交通系であり又加藤淸正が支那への通路を見出すべく軍を進めて會寧に到り、越江して間島（當時の兀良哈國）を征服した歷史的道路であり、又日露役に先立つてロシアが東方を經營するに際しても寧古塔の大規模な糧秣倉庫を咸鏡北道への派遣部隊との聯絡は此の交通系を利用して居たのであり、日露の戰端が開かれた後、我が北韓軍が進擊したのも矢張り此の通路に依る外はなかつたのである。

更に日露戰役の終了後に於て統監部は東北滿洲と北朝鮮とを開發して、內、帝國將來の食糧問題解決に備へ、外、國民進出の道を開きロシアの勢力南下に備へる必要を痛感したのであつたが、主としてその事に當つた目賀田種太郎男は堪能の者多數を選拔して咸鏡南北兩道の沿岸を隈なく調査せしめた後、清會線に依る以外に可能性の途のないことを發見斷案して清津を開港せしめたのである。斯くの如く北鮮の地は未だ深く世に知られて居ない當時から幾多の先覺者が踏査開發に心血を注いで來たのであつて、自然の交通系に依ることなくして、しかも國家經濟を無視して、圖上に線を引くが如く、新たに人爲の通路を開かんとするが如きは寧ろ無謀であると云はねばならない。

慶尙南道

野球場は八月竣工
其他は明年度に繰延べ

釜山運動場グラウンドは七月完成の豫定であつたが工事の都合上多少遲延して目下地ならし工事中で野球場の竣成は八月中旬の由他のトラツク、フキルドおよびプール工事は明年度に繼續事業として繰延べの由（釜山）

釜山無電局
廿一日開局

牧の島の釜山無線電信局はこの程工事竣成し來たる廿一日より事務開始の運びとなつたので小島釜山局長は同日官民有力者百余名を局所に招き開局祝賀大會を開くことに決定したが當日は無線通信の實況を觀覽せしむるはず（釜山）

米山樓の罷業事件
樓主取調べらる

釜山遊廓米山樓抱娼妓罷業事件はその後貸座敷組合の調停もその效なく遂に警察の活動となり十六日樓主並に娼妓代表三名を召喚取調べたが聞く處によると同樓出入の鮮客と結託して一人の頭から三錢の天引をなしその他樓主直營線は殆どこの種の方法ではないかといはれて居るなほ食事等についても極端な制限があるらしく今後取調べに連て意外の醜態をさらけ出すであらう（統營）

野球リーグ戰
阿部商店と銀友勝つ

釜山野球リーグ戰は十六日午後四時四十分大正公園にて和田知事の始球式で阿部商店對銀友の試合より開始したが廿六Ａ對十一のスコアーで阿部商店勝つ、第二回戰Ｂ組銀友對第二商業の試合は十七日午後四時半開始結局一點の差を以て銀友勝つ（釜山）

初等教員試驗
願書は八月十日迄に

臨時小學、普通學校教員の第一種より第三種にわたる試驗は八月廿三日より七日間釜山普通學校において施行のはずで願書は八月十日迄に提出すべしと（釜山）

公普訓導講習會

[illegible]目的を以て七月廿二日より八月四日まで十四日間慶南公立師範學校において公立普通學校訓導講習會開催のはずで理科、國語、國史、體育、習字の科目に分ち講師は同師範學校教諭中より任ぜらるゝはず（釜山）

朝鐵修養講習會

朝鮮鐵道局友會本年度從業員修養講習會は二十日より五日間釜山郊外神仙臺において開催することに決定、第一日廿日午前十一時半同所において開會式を擧行するが講師は九州聯合會理事坂本昌之、同聯合會理事宇津木繁八、同講師牧田虎之助氏である（釜山）

百圓を横領

釜山府榮町一丁目鷹樂商會店員村田勝巳（二一）は主家の金百圓を横領費消し申し譯に自殺を企つるおそれありといふので釜山署片山刑事が說東處分に附した（釜山）

建部博士講演

宗教調査のため來鮮中であつた建部遯吾博士は廿二日梵魚寺に赴きて一泊し廿三日梵魚寺を經て東萊溫泉に投宿廿四日釜山各方面を觀察のうへ同夜東上のはずであるが釜山において同博士の講演會を開催すると

『海の錦』
非常な好評

釜山における朝鮮水產協會組合製造にかゝる『海の錦』は文化食料として家庭用、旅行用、土產品、贈答用等に最も歡迎されてゐるが原料は新鮮な魚肉を以て精製し滋養分を多量に含むのとその味はひが美味なることにおいて一層好評を博して居る。京城方面はもとより遠くは內地までも移出されて居るが今度この朝鮮館にも出品することゝなつてゐる。（釜山）

全羅南道

發動汽船坐礁す

麗水南方魚群中部漁業所有發動汽船（三五屯）は魚類買入のため木浦地方へ來航中十七日午前九時頃木浦港外時下島燈臺附近の竹島で濃霧のため坐礁したので警備船かささぎ丸は救助の爲出動したが十九日の大潮で引下される見込（木浦）

店員表彰式

木浦の店員表彰式は十七日知事代理その他官民店主多數列席の上擧行、表彰者は二十年以上勤續二名、十五年以上六名、十年以上十八名、五年以上三十四名に達し[illegible]

に記念品を贈呈し茶菓の饗應あつて散會であつた（木浦）

庶務主任異動

全羅南道內庶務主任中左の如く異動發表さる（光州）

光州郡庶務主任　倉元大喜
命務安郡在勤　道地方課道屬　佐藤芳彌
命光州郡庶務主任　和順郡庶務主任　井手誠
命道地方課勤務　莞島郡庶務主任　山岡正重
命和順郡在勤　光州郡々屬　田中正太郎
命莞島郡庶務主任

平安南道

蠶繭の自由販賣
其の他を要望
平壤商議から

平壤商業會議所では十六日午後三時半より臨時評議員會を開き出席議員十四名定刻內田會頭開會を宣し常任委員山村毛利兩氏の後任に玉井俊一吉澤謙兩氏を推し更にかねてより問題となつてゐる蠶繭特賣問題につき協議を重ねた結果道當局に要望の必要ありとし平壤產の蠶繭を山十に獨占される事は平壤養蠶家のかうむる打擊は大いものがあるとの理由で商民會議所要望になる

一、平壤府內に於ける蠶繭は自由販賣を許す事
一、七月十日限り特賣期日を廢止する事
一、等外繭は商民會に於いて引き受ける事

の三ケ條について論議し商民會側よりは總事議氏會議所側よりは內田錄雄氏交渉委員となり道當局を訪問要望する事となつた（平壤）

痲疹と迷信

平南成川郡地方に最近痲疹流行し患者三百名に達してゐる狀況であるがこれについて一部のものゝ間に豫防方法として馬のたべものに鍼灸を加へて喰べれば病氣は全治し又罹病する事なしとの迷信が流布されさかんに實行してゐるので當局でも手をやいてゐる（平壤）

不良少年團
殘黨捕はる

一昨年春から昨年秋まで平壤を荒し廻つた不良少年團の殘黨チヂミ團の擬黨平南順川郡生れ安昌根（二〇）はチヂミ團の復活をはかるべく同志を糾合し本年一月以來江東郡生れ李瑞孫（一七）以下三名の部下をつくり自らチヂミ團長と名乘り盛に平壤大同江岸の空船に寢て夜間出沒窃盗を働いてゐたが十六日夜[illegible]

傳票を盜み
五百圓騙取

[illegible]鍾町江岸において平壤署刑事の手に一味五名悉く捕はれたが捕はれる際刑事に抵抗を試みた大膽なものばかりで自白した件數は卅數回五百余圓に上つてゐる（平壤）

黃海道載寧郡載寧水利工事受負者佐藤團太郎方園ひ人奇道基（二〇）は

逃走娼妓捕る
抱主の差

別待遇とお姿態を苦にして十二日朝逃走した平壤眼町朝鮮樓抱娼妓かほる事新田晴子（二〇）久香事川島君子（二〇）の兩名は新義州南柳旅館に潜伏中を十六日夜同地警察官の手に捕へられた（平壤）

逃走した
豪商の末路
詐欺犯人として取調中

九萬圓の負債を殘し新義州に逃走し捕へられた平壤敬業里の綿絲金興環は目下詐欺犯人として平壤署に留置取調べをつゞけてゐるが[illegible]

佐藤が內地歸省中不在中に乘じ金庫の中から工事人夫支拂傳票を盜み出し人夫監督石川爲之助、同工事受負鹿島組小林長蔵等の印を僞造し該傳票をもつて同郡東陵郵便所より五百余圓を騙取し五日何れにか姿を晦ましたので載寧署では各方面に手配し犯人搜査中（平壤）

たといふのでそのやり方を極度に憤慨し詐欺の告訴を平壤署に提起したものである（平壤）

辭令（十六日附）

依願免本官　江西署勤務道警部補　同部　敎治

北鮮を視察して（十一）
笠神生

朝鮮人が間島へ進出することは經濟上自然の現象であつて不思議でも何でもないのだ。朝鮮內地における社會上はた經濟上の壓迫によるなどゝは迚に飛んでもないひがゝりである。それは兎も角朝鮮人が故地を捨てゝ國外に流浪することが本來の意志でないといふならば朝鮮內地といへども未だ彼等を入るゝの余地がないのではない。否それは有余る程あるともいへるのである。一たい朝鮮に於ては近時三つの人口の問題を持つてゐる。一つは內地への渡航移住、一つは支那人の移入、一つは朝鮮人の[illegible]

滿洲方面移民である。滿洲方面における朝鮮人はシベリヤを合せて約七十五萬人、滿洲に約廿五萬人合計百萬人と概算されるのであるがこの多數移民は決して不平をもつて飛び出したもののみだとは考へられぬ。否不平は不平にしてもその不平に無理がないかといへば甚だ疑はしいのである。無理な不平ならそれは疑ひもなくいひがゝりで、いひ掛りならそれを土臺に策を立てるのはバカ〳〵しいと申さざるを得なくなる。朝鮮には年々支那人が渡航して來るそうして現在全鮮で支那人が五萬人位をるがその大部分は勞働者で最も朝から暮暮まで實によく働いてをる。就中注意せらるゝとは國境地方で耕作勞働者が多く支那人によりて占められてをることである。先年新義州の營林廠へ行つた時の話に、どうして營林の仕事所が自國人の代りに外國人を使ふのかとの質問に對し、能率の問題だやむを得ぬとの答へであつた。民營の製材所りであるから民營に至りては勿論の事であつて、合要の木材所を觀察したるとき支那人の被傭者の多きに吃驚したが、特に彼等の賃銀は最低七十錢より二圓止りであるのに高い方は皆支那人が占めて居る事實をわたしは聞いてヘンな氣持ちになつた。しかもそうといやなことは間島に行つて澳々たる沃野を通過しつゝ、耕地の勞働單位の定め方において一日耕、二日耕といふの類があるが、支那人の一日耕と朝鮮人の一日耕とは丁度倍違ふを知つたのである。同じ六尺の人間の能率が一日に倍も違つては大へんだと思はざるを得ない。即ち朝鮮の同胞がモツと勉強して現在の倍擊だけ能率を發揮するならば現在の勞働移住は一應ズツとへるであらうと推想される。一應へつた上でも域外移住が彼等の生活向上に何程でも役立つ以上鮮人の發展して域外に發展するに至る。彼等の問題として火田民の間島移住のごときこの意味に解し期待もこの意味においてすべきである。かくてこそいはゆる海外發展も男性的豪快事となる。」◇

さりとて海外發展が男性的豪快事には相違ないけれども、しかしそれだからそこにいさゝかも鎮士感れだからそこにいさゝかも[illegible]しめてはならない。從つてわたしが旅行中ふと目に入つた印刷物の中に『ぼうばいたる一大勢力をなして躍進する我同胞のために大陸發展の先驅をつとめて居るのである』と書いてあつたのを見てイヤな氣がした。銀盤といひ先驅といふの結果から見て如何にも左樣ではあるけれども、いやしくも動機からこれを聽むればあながちそうした成心も故意もあるのではないと解釋したいものである。

朝鮮名產投票
一道一品

規定　朝鮮に於ける特產物（道名を記入）をハガキ一枚に一件を限り記載し、投票者の住所氏名を表記のこと、但し一人にて幾枚投票するも差支へなし。

審査　投票は本社に於て權威ある審査員を設け嚴正なる審査の上、各道とも最高點の物產を認めて發表す。

表彰　當選の名產は本社に於て、朝鮮は勿論內地及び國外にも廣く宣傳の方法をとる。又投票者に對しては當選名產の投票者中より抽籤を以て五百名を選定し賞品を贈る。

締切　昭和二年九月三十日、宛名京城日報社朝鮮名產投票係

產業第一主義の標榜と禮讚
權威づけられる各道の特產物

京城日報社

奥地の農作
收穫皆無
米穀類二三割暴騰す

平安南道奥地方の農作物は播種當時降雨多量の爲十日乃至一ケ月播種遲れその後發芽したるも早天續き最近では大豆麥など殆ど枯死す

平安北道

府尹郡守會議

平北道の府尹郡守會議は七月六日から四日間開催

るの狀態で本秋の收穫は皆無とされそのため穀類の買惜みをなすものがありこゝ一二旬の間に米穀は二割乃至三割の暴騰を見小麥は大暴騰りである（平壤）

日新義州發と決定したその日程は左の如し（新義州）

日程　廿四日午後六時五十二分發汽車で釜山へ▲廿七日神戸大阪、奈良、名古屋、安城、豐橋を經て七月一日東京着▲二日日光見物▲三日東京發

電信電話開通

朝鮮水電の第一發電所たるべく現在同社建設事務所々在地たる咸南新興郡松興里郵便所は十六日から電信電話事務を開始したのでその前日同地有志は祝賀會を開催したが席上『會社から電燈の供給を受けること』『西湖津、新興、松興里間の朝水專用鐵道に一般旅客並に荷物運輸を要望すること』の二項を決議し鐵道問題は利害關係地たる咸興その他と協調實現を期することになつたと

道主催內地視察團
廿四日出發

今秋の平北道主催の內地觀察團出發は本社主催の東京における朝鮮博覽會觀察を兼る目的で延期してゐたがいよ〳〵七月一日から花々しく開會ときまつたので視察團も廿四

から九日まで四日間道廳武德殿で開催と決定した（新義州）

都▲七日廣島呉を經て▲八日釜山着同夜京城で解散

團員　新義州學評議員高成廷、義州古城面長白元觀、義州郷校掌議申彥溶、光城面同金敬淳、龍城郡西山面長劉寅吉、楽川郡西邑內面郷校事務員金成一、雲山郡雲山面鑛業者金在性、熙川郡熙面長韓明俊、同郷校評議員李淑賢、博川郡西面長金秉佃、寧邊郡丘山面書記金東明、定州郡陶山面長梁錫模、定州郡醫師洪致璪、鐵山郡扶西面長姚錫洪、龍川郡外上面張慶福、朔州郡外南面書記崔源長、昌城郡大倉面書記金致禹、碧潼郡松西面長崔永尚、楚山郡松面書記金丙軾、渭原郡密山面金庚河、江界郡從西面陸龍、慈城郡閭延面金炳麒、厚昌郡厚昌面長李勝棒▲引率者道屬横山貫一、相俊場

咸鏡南道

慌てゝ轢死
學校帰りの一人息子

十六日午後三時四十四分西咸興驛着の新設咸南線第七列車が驛構內に進入の際學校歸りの五老里土木業和田粲の長男龍二（八）があはてゝ線路に飛込んだので二十メートル列車に引ずられ右足に複雜骨傷頭部に裂傷を受け瀕死のまゝ道立醫院に運び手當てを加へたが約一時間で死亡した。負傷の時咸興に用達しに來て同伴歸宅中であつた母親は一人息子の血まみれを抱いて狂亂の態であつた（咸興）

地方費支辨土木工事
國庫補助の餘力
最少限拾六萬六千圓

全鮮各地における地方費支辨の土木工事に對する國費補助で昭和二年度限りを以て工事補助の打とめとなるものは左記の如く本年度すで繼續事業の分

晉州市街整理工事　一七、五〇〇圓
清州水道擴張工事　二二、五〇〇圓
新義州水道擴張工事　三〇、〇〇〇圓

また次年度繰越に一年限りに新規計上せる分に

江陵邑防水工事　二〇、〇〇〇
甘浦港修築工事　七六、〇〇〇

の五件十六萬六千圓であるがこれ等の工事は完全に年度內に竣成の見込十分で工事繰延べのため年限延長の必要がないから右金額に相當する經費は假に土木補助費が明年度豫算において本年度のそれより增加せぬとしても浮び上る譯で他の新事業に振向けうる最小限度の余力である

咸鏡北道

大相撲一行
清津て興行

常陸の花能代潟の一行二百余名は京城打ち上げ後直に北行して、二十四日清津に乘込み、二十五、六の兩日第三期埋立の埋場に興行、歸途に咸興、元山に立ち寄るけず咸北では清津のみの興行とて、雄基、會寧、間島方面よりも續々見物入込むべく、前景氣盛んであるが北鮮に大角力の來たのは開闢以來の事である（清津）

慶尙北道

末恐しい少年泥棒

大邱府外城北面生れ住所不定無職金東植（一七）は常に窃盜を働き大邱署で四回まで留置處分を受けたが十七日午前三時頃又々府內元町一丁目朝日食堂の內部を硝子戶越にうかゞつてゐる處を折柄警邏中の大邱署員が逮捕取調べた處同僚のポケツトに犯行に使用する長さ六寸位のノミと鐵挺を所持してゐた末恐ろしき少年泥棒である（大邱）

手癖の惡い男

大邱府市場北通三〇無職朴永坤（二〇）は窃盜前科一犯を有する手癖の惡い男であるが十六日午後五時頃府內堅町古物商金鐵龍方で時計その他數點を窃取中折柄通行の警官が怪しいとにらみ取調べの結果本年四月頃より府內十數ケ所においてモルヒネ注射の金に窮して窃盜を働いてゐた事實が暴露引續き取調べ中

掻拂ひ御用

大邱府大鳳町二三ブツキ職李東雨（二〇）は十六日夜八時頃府內上町雜貨商大塚吉藏方の店頭陳列品を掻つ攫つて逃走中を大邱署員に御用（大邱）

滿洲

『間島チブス』
蔓延の兆あり

間島二道溝我分署管內の明新社地方には先頃來俗稱『間島チブス』が發生目下の罹病者十余名におよび漸次蔓延の兆あるため我領館の問題となつたが部落民はこの防疫を非同意として交通遮斷警戒中

軟式野球戰

安東運動具店主催安新社後援の滿鐵沿線スポンヂボール野球試合は七月十日開催する由申込は七月五日までである（安東縣）

八道滿學劍大會

八道溝の我警察分署でけこの程署員の剣道大會を同署構內に開催したが當日は支那側より高寧、地方兩警察署長および保衞團長等來觀として列席するありなかなかの盛會であつた同大會における入賞者は次の如し（間島）

▲一等推野治六▲二等藤原今右衞門▲三等林武茂

獵友會射擊會

安東獵友會では十九日午前八時から六道溝滿鐵射擊場で射擊會を催す事となつたが特に平壤地方や撫順から同好者出席のはずである

豚コレラ續發

咸鏡北道では昨年豚コレラの發生で惱まされてゐたが、會寧附近に至り又々十數頭の種豚現れて悉く斃死、部落民は大恐慌を來たしてゐる

地方集會

▲朝鮮窒素起工式　咸興郊外雲田面の朝鮮窒素肥料株式會社では十八日正午から咸興其の他關係地の官民百余名を招待盛大な起工式を擧行した

▲記念講演會　釜山牧の島西本願寺內佛教女子青年會では十八日夜創立一周年記念講演會を開催

▲朝郵代理店會議　朝郵釜山支店では來る廿二日江原道內各港の代理店主廿餘名を招集し例汽機上で代理店會議を開催

▲群山懇話會例會　群山懇話會は十九日午後七時から料亭花月で

地方人事

▲吉田雅一氏（平北道評議員）十六日龍岩浦から新義州へ

▲六上源吾大尉（小江守備隊長）同上

▲加藤鐵治郎氏（平北道評議員）十六日京城へ

▲森日平北學務課長　同上

▲美座咸北警察部長　▲二日東上

▲高山公州郡守　元山安東縣方面へ出張廿四日歸任

▲李範益氏（咸南參與官）廿一日役來任

▲西崎朝鮮局事務官　▲十日清津へ

▲長澤羅南師團司令官　十七日茂山へ

▲渚州署十九日平壤へ廿日海州へ廿一日京城へ廿二日清州廿三日公州を經て歸任

▲古谷大田電氣社長　二十日明石へ

▲川島由三郎氏（清州電氣取締役）十七日東田十八日歸任

金銀地金買入
京城明治町
徳力出張所

驚クベキ特効藥
酸素丸

獨逸醫學界ノ大家ローランド氏ノ說ニヨレバ吾人ノ疾病ヤ老衰ハ總テ原因ハ內分泌腺ノ變性カ又ハ缺乏不充分カ乃至ハ內分泌腺ガ有害作用ノ廢物ニ依リテ變化ヲ來スニ因ルモノナリト云ハレテアリマス此ノ內分泌腺トハ生殖腺、腎臟、肝臟、甲狀腺、胸腺、腦下垂體等ノコトニシテ是等ニ障害アレバ即チ左ノ病症ヲ現出スルモノデアリマス。

腎臟病、心臟病、神經衰弱、一般衰弱、貧血、血の道、子宮病、產後の諸病、ヒステリー、月經不調、月經時の疼痛、尿道狹窄、慢性淋病、慢性消渇、常習頭痛、常習肩の凝、糖尿病、胃病、淫萎、咳喘、便秘又ハ眩暈、バセードー氏病

其外種々ナル名稱ニ因テ現ハル、モノ皆ナ內分泌腺ニ故障アリテ『ホルモン』ノ分泌不足ヲ起スニ因ルモノデアリマス酸素丸ハ右ニ示ス內分泌腺ノ病氣ヲ治スベキ新藥デアリマス元來我等ノ病ニ一切ノ藥ガ效ヲ奏シ難キモノナルニモ拘ラズ酸素丸ハ慢性病ニ速ニシテ治效アルモノトセラレ大槪三四日ニシテ著シキ効能ヲ實ニマス[illegible]

價ハ七日分一圓、十五日分二圓、三十二日分四圓、送料ハ右順ニ十九錢、廿五錢、廿八錢、代金引替ハ別ニ郵送致シマス。

南滿洲本溪湖
酸素丸製造元　中西亮
振替大連三四五三番

平壤大和町
內科小兒科
藤本醫院
院長　四方辰馬
花柳病專門
入院隨意
電話一二〇三番

頭痛にノーシン

責任請合
臺灣總督府認可
朝鮮總督府認可
大阪府認可
リン病
十日藥
五淋白濁一瓶斷根
らだん飲日二り去を痛で間時二にめ飲今●れ切るすに苦
しな害障腸胃對絶くな要必の滌洗長特●るま止みう

藥價表
急性用 慢性 五日分 金三圓[illegible]
特製 十日分 [illegible]
慢性 大用 [illegible]
徳用 [illegible]

本舖 大阪市東區內淡路町二丁目 隈田春日堂大藥房
振替大阪四一七三〇番 電話東三三六四番
全國到る處有名藥店にあり

強い
穿き良い
品質優良
アサヒ地下タビ
年產二千萬足

大田の重要問題
申知事へ陳情
道立醫院＝商業會議所 物産陳列場＝其の他を

申忠南道知事は十六日論山より着大田の地方巡視を了し十七日大田郡守との懇談會を大田金融組合樓上において開催したが席上大田繁榮會より左記緊急問題を陳情した（大田）

▲道立慈惠醫院急設の件 大田市民は去る大正八年以來道立醫院の設立を希望し熱心陳情の結果當局の御内諾を得大正拾年敷地の御選定を仰ぎたる上理想的用地九千七百八拾七坪を買收し寄附御採納出願したるも大正十二年九月關東震災の爲め新築の御延期となり今日に及居大正十五年六月改めて右敷地九千七百八拾七坪並に金參萬圓也（起工後三ケ年間として）の寄附を願出て市民の誠意を披瀝して急設方希望致し居り候醫療機關の不備に困惑せる地方民の實情御諒察の上是非昭和參年度に於て設置相成る樣特別の御配慮下され度奉懇願候

▲商業會議所設置の件 大田面内居住商工業者は多年商業會議所設置希望を有し大正五年以來任意組合大田實業協會を設けて銳意商工業の發達改善に關する事務其他會議所の行ふべき業務を爭り商工業者の不便不利を洗ぎ來り候も近年著しき地方經濟の發達に伴ひ商取引關係も益々會議所の必要を來し候就ては關係有志相謀り目下商業會議所設立認可申請書を提出致すべく準備中に有之何卒地方の商工狀態篤と御調査下され特別の御配慮相願はしく奉懇願候

▲物産陳列場設置の件 本道内の産業發達は近年著しきものあり地方出色の生産品漸く多きを加へ候折柄一ケ年間四十萬人の乘降客の出入ある大田驛附近に本道物産陳列場を設置さるゝは地方生産品の紹介並に販路擴張上極めて有益且つ喫緊事と存じ候若し夫れ幸ひにして要望を御許容御設置の運びともならば陳列場の管理に要する經費全部は大田面民有志者にて喜んで負擔仕るべく候條特に御考慮相煩はし度く奉陳情候

▲錦山道路の改修の件 全羅北道錦山郡は大田唯一の奥地として交通經濟關係の極めて密接なるものあり然るに兩地間三等道路線中には全北、忠南道界所封山に拾貳丁に亘る最大十五分の一の急勾配ありて車馬の交通頗る困難且つ危險甚だしく兩地民は數年來之れか改修を本道並に全羅北道に陳情致し候處不幸未だ要望の達成を見ず今日に到り居り候兩地間交通經濟の實情御調査の上至急此の險阪を改修下さる樣特に御配慮相煩はしたく奉懇願候

▲懷仁道路橋梁架設の件 大田より忠北道報恩郡懷仁面に通ずる等外道路は今春沿道住民の犧牲的奉仕により大田郡内の土工並に工作物の一部竣工致したるも尚は東面内塔里川に長さ十五間の橋梁架設の必要有之候處工費の出所なく折角成工せる道路も爲に車馬交通の便を缺きて用をなさず頗る遺憾に存じられ候何卒事情御察の上昭和二年度地方費豫算中より御補助下さる樣特別の御配慮相煩はし度奉懇願候

京畿道

松岡副社長講演會
知識階級を網羅す

仁川キリスト教青年會並に同年倶樂部の招聘に應じ公會堂において講演するため十七日午後一時五十分上仁川驛着來仁した松岡本社副社長は青年會の小谷、青年倶樂部の村谷、増井三氏および本社支局員の案内でまづ西公園から全港を大觀し府廳、稅關等を訪問した上ドック、加藤精米所、朝日釀造、日社、野田醬油會社の各工場を見て月尾島に至り潮湯に一浴した後田中府尹、眞田稅關長、大石警察署長、山野高女校長、吉田會頭、岡本商議副會頭等と晩餐を共にし八時卅分公會堂における講演會に臨み『現代文明の特徴とその缺陷』と題し現代の文明には自然の支配、事物の移動、組織の力、中心の敏速なる活動等少くとも四つの特徴があると述べ興味ある幾多の事例を舉げて快にその缺陷を指摘した、聽衆は殆ど仁川の知識階級を網羅しいづれも片言隻語だに聞き漏さじと熱心に傾聽してゐたが當夜は朝鮮においては空前といつてもよいほど盛んな講演會だといはれてゐる、副社長は同夜十時卅八分上仁川驛發終列車で歸城した

忠清南道

春繭共同販賣
毎日六七百貫の出荷

大田郡農會乾繭場における春繭共同販賣は八日開始以來日々六、七百貫の出荷を見十七日までに七千五百八十貫に達して居るが内特等は三十貫一等繭千六百二十貫、二等二千三百七十貫、三等二千五十九貫、四等六百八十二貫他は等外並に屑玉であるが十七日の販賣値段は左の通りであつた（大田）

▲特等六圓八十四錢▲一等六圓二十七錢▲二等五圓七十錢▲三等五圓十三錢▲四等四圓五十六錢▲等外三圓四十二錢▲屑上二圓二十八錢▲同下一圓四十三錢▲玉上一圓七十一錢▲同下一圓十四錢

大田の懇談會
申知事臨席

十六日郡廳の巡視を了した申忠南知事は十七日午前十時より大田金融組合樓上における繁榮會役員、面、學校組合議員、銀行會社代表者三十餘名との懇談會に臨んだ、申知事は新任の挨拶の後内鮮融和について抱負を述べ白石面長は治山下水工事に關して陳情し更に村尾繁榮會長は蠶業試驗場設置、商業會議所設置について說明、なほ金道評議員は錦山道路改修、懷仁道路橋梁架設について詳細に陳情する所あり、江田學校組合議員は大田高女校の國庫、地方費補助について要望し十一時閉會した（大田）

社員慰安撞球會

大田電氣會社では社員慰安撞球試合を十七日午後四時同社球場で開催參加卅余名高點紅白試合など非常に緊張したが古谷社長最後の一球に功を奏し遂に優勝盃を獲得した（大田）

▲一等古谷社長▲二等大久保社員▲三等竹内支配人▲四等富島技師▲五等栗朝社員

江原道

嶺東の健兒
雄々しく凱旋

今回春川で開催された江原道體育協會の武道大會における嶺東選手の成績は他の追隨を許さぬ好成績を收め十五日高城川島陽元江陵木村各選手は選手權同優勝旗の臨明まで[illegible]しく二臺の自動車で高城署に凱旋した。高城署では豫め準備あり新築の演武場に優勝旗を安置し凱旋勇士の爲祝盃を舉げた（高城）

▲嶺東選手團歌（ワシントン譜）江陵署宗良警部補作

一、戰はん哉時至る、戰はん哉時至る、嶺東健兒の腕の冴え、見よや吾等の雄叫を

二、蓋世の意氣に燃え盛る、若き血潮の高鳴は、江原道下を席卷し、永劫に斯道の覇をなさむ

三、凱歌の聲は金剛の、一萬二千の巒峰と、高きを競ふ榮冠を、輝えて歸へる雄々しさよ

全羅北道

農會の公金費消か
技手の自殺に絡る噂さ

錦山郡農會技手金昌殖（三三）は十四日午後五時頃裡里旭町の自宅で猫イラズを嚥下して自殺をはかり苦悶中を家人が發見し直に警察公醫文致淳氏を招き應急手當てを加へたが遂に翌十五日午前二時頃絶命したが死因について種々取沙汰されて居るが彼は月俸卅五圓の薄給でありながら最近不動産を購入したるのみならず各所に現金約千圓を貸付て利殖を計る等收入と均衡の取れざる節々多く農會事務中郡内の堤堰契に關する出納を擔任しをる關係上契金を流用費消したことが埋め合せに窮しての結果であるまいかと噂され郡農會では同人の死亡と同時に俄に關係簿册の檢査を開始して居るが警察當局もごく秘密に調査の歩を進めつゝあるから近く眞相が判明するだらう

井邑郡教育會

井邑郡内各學校を以て組織せる井邑郡教育會定時總會は十六日より十八日まで三日間井邑公立普通學校において開かれたが出席者非常に多く臨席官の講演などもあり盛況であつた（井邑）

故李氏の遺族へ
扶助料を募集

全州故李斗瑞氏は併合前後國事に奔走し後全羅北道知事として令名高かつたが生前より物質に恵まれず氏沒後の遺族が不遇にあるを氣の毒に思ひ渡邊知事は遺族扶助料を各道から募るべく總督府を介し目下交渉中であるが釜山香椎源太郎氏より一千圓、迫間氏外四氏より五百圓を贈つて來たが道内でも各所から續々申し込があると

弓矢の名折れ

全州市内定山洞有林弓場で去る十三日多數の鮮人が金錢をかけて弓の競爭を行つてゐる處を全州署員が踏込んで檢擧し弓矢と共に押收本署へ留置取調べ中

井邑消防演習

井邑消防組では今回ガソリンポンプを購入したのでこれが放水試驗を兼ね十七日午前十時より井邑大正橋上並に驛前において臨時演習を行ひ午後一時より警察署構内において慰安大會を催したが當日は附近各地より各組頭連の參觀あり非常に盛況を極めた（井邑）

少年スリ團

裡里本町金昌龍（一七）外四名の少年が見分不相應の買物をなし不審の點が多いので聞き込み裡里署員が取調べた處少年スリ團なる事を自白したので一件書類と共に檢事局送りとなる（裡里）

酒癖の悪い面長
亂暴して却つて傷害の告訴をなす

全北金堤郡扶梁面長大坪里郭東華氏は去る五月廿五日同面龍成里の酒幕にて飲酒し、したゝか酩酊の上同里に工事中の東津水利組合

通水路

内に轉落し左眼を負傷した上全身泥鼠となつて這ひ上り彼は畢竟請負人が水路を掘鑿したる爲この奇禍に會つたものと飛んだ處にいひ掛をつけて加藤組工事々務所に飛び込んだので折は夕食中の加藤吉氏の家族および使用人等はこの異樣な闖入者に驚いて『何者か』と詰問した處何故あんな處に水路をほつたかと怒號しながら泥まみれのまゝ

座敷に

上り加藤氏目掛けて飯櫃を投げつけたが手元が狂つてその火鉢に當り[illegible]に出で[illegible]の診斷を受け[illegible]

れる坂は散亂する狼藉に居合せた川島某外二名は矢庭に面長を庭先にひき降ろしたので彼は益々いきり立ち手當たり次第に器物を投げつけ亂暴を極めつゝある處へ急報により駐在所より長谷川、森末の兩巡査が驅つけはじて郭面長と判り被害者加藤氏も相手が面長とあらば益々ゆるし難ければ日頭告訴をなすと激怒したが長谷川巡査は種々これをなだめ面長の宅に人を走らせ衣類を取り寄せ一應引取つたが平素

同面長

の穩かならぬ性行を知る加藤氏は萬一を慮かり家族五名全部同夜は駐在所に避難し翌朝午前五時頃まで保護を受けた郭面長は翌日ひそかに金堤邑内に出で[illegible]

川島外一名に對し傷害の告訴をなしたがかくとは知らぬ加藤氏は駐在所員が極力調停につとめ面長も何れは悔悟し一應の挨拶位はするであらうといふので一時告訴を保留して居た處へ午後九時頃突然金堤署より主任出張し實地檢證をなし

同夜は

面事務所に一泊の上翌日歸署したが六月四日駐在所を通じて川島外一名を本署に出頭方を命じ取調べた上川島を拘束留置したので加藤氏ははじめて面長に裏をかゝれた事を知り憤慨し直に暴行脅迫家宅侵入器物毀棄罪として告訴しなほ今後加藤組は全力を盡くして爭ふといきまいてゐるので警察當局も愼重調査を進めて居る因に同面長の性行は平素の酒癖によるばかりでなく加藤組が先般その組合員の水路通水式開催の際招待の案內中に同面長を加へなかつたのを深く含んでの所爲であらうとも噂されて居る（金堤）

日本．英吉利．佛蘭西．伊太利．加奈陀．瑞西．濠洲．瑞典．諾威．印度．各國政府製法特許　純營養素

理研ヴィタミンA

最近多種のヴィタミンA劑市場に簇出しつゝあり玉石混同することなく「理研」の二字に深く御注意を望む

本榮養素は世界榮養學界の承認を受けたる唯一の純良ヴィタミンAにして左の五大特長を有するものなり
□帝國學士院賞及日本化學會賞受領
□世界各國政府製法特許所有
□理化學研究所に於て研究に從事する學者自ら製造す
□製品は一々動物試驗を行ひ効力を確認して發賣す
□理化學研究所は年々政府より廿五萬圓の補助金を受く

過去五ケ年の經驗によれば
小兒の發育促進 榮養不足の恢復 乳汁不足の婦人 結核患者の療養 神經衰弱の恢復 產前產後の恢復 諸病體質の改造 精力體力の増進 老衰疲勞の防止 脚氣脱毛の豫防
等に用ゐられ著しく治療の効果を助長し治癒の期間を速かならしむることを確證せらる

本舖定價
四十個入 金貳圓
百個入 金五圓
新發賣 五百個入（家庭用）金廿二圓
千個入（醫家用）金四拾參圓

服用實驗集第二輯進呈ハガキに新聞名記入の事（内外共郵料不要）

理化學研究所製造 理研ヴィタミンA 發賣元
製劑 玉置合名會社
東京日本橋瀬戸物町 振替東京七一二番

V—41

各醫科大學御用品

大印滋養糖
乳兒 完全哺育料

●人工榮養でお兒樣をお育ての際には、是非此の滋養糖をお用ゐ下さい
●大印滋養糖は牛乳や粉乳の不足榮養分を補つて母乳と同等にするものです
●從て胃腸障害や榮養不良等に陷る憂なく、至極健全な發育を遂げる事が出來ます

▲詳細說明書は御申越次第郵呈す
▲全國有名藥店食料品店にて販賣す
▲近頃にせものあり和光堂製と御指名御買求めを乞ふ

株式會社 和光堂
本店 東京神田區[illegible]
支店 大阪東區南久太郎町

京城南大門通二丁目（朝鮮殖産銀行前）

上野醫院
内科 小兒科
院主 上野和夫
電話本局 壹二五五番

蠅の恐るべきを知り
牛印蠅取紙のある事を知られよ

專賣特許 牛印蠅取紙
滿鮮總代理店 （大） 松本商店
釜山府本町一丁目
電話一二八番 振替京城七八一五番

●月經不順 を始め子宮内膜炎●こしけ●ヒステリー●血の道の人は重症と輕症の差別なく古來有名の

神仙湯

をのんでごらん●荒川家秘方の良藥で不思議なほど效き全快者から嬉しさの餘り

禮狀 がさなど澤山來て居る又リウマチス神經痛せんきご便性胃腸などにも殊に効めがある論より證據スグのんでごらん●賣捌は全國各藥店

青空洗濯石鹸 白い布を純白にする

滿點の泡
ベルベツト石鹸

泡立ち 強く擦らずともクリーム狀の泡が澤山に湧出てその泡は非常にノビがよいのです

匂ひは 萬人向の優雅なウッドヴァイオレットの匂ひが最後まで馥郁として居ります

洗滌力 皮膚を荒さず毛孔の中まで綺麗に清潔にし營養を與へますので風邪等ヒカなくなります

使用後 石鹸分を絶對に殘しませんからお肌はサラリとなり皮膚の勞れを去つて活力を旺にします

お徳用 中途で容ちの崩れる事もなく最後まで同じ調子で使へるお徳用な石鹸であります

ベルベツト石鹸株式會社
發賣元 大阪市北區中之島二丁目[illegible]

レートーフード

一瓶に

數種の化粧品の効用を具ふ
父のヒゲ剃後に
母のカクシ化粧に
姉のお化粧下に
妹の通學整容に

家庭の愛寵、店頭の人氣を一身に集めてゐます

お暑い時の日ヤケ止メ

60錢 30錢

東京・平尾賛平商店・大阪

新らしい出版物

日本時代史（十三卷）
明治史上卷 吉田東伍

明治の歴史は誰も知つてゐるやうに思ふが本當を見ると意外の事件が多い。今其一例を示す。幕府を倒したのは尊王攘夷の大勢力であつたが、之に代つた新政府は直に開港した。彼は倒幕の手段として攘夷論を利用したに過ぎぬ。然るに攘夷の手段として倒幕を策し錦旗の計畫を立てゝ岩倉をして決行させ、終始其帷幄にゐて偉勳を奏した大策士がある。それは岩倉の腹心たる玉松操である。新政府の成るや彼は其功に因て破格の拔擢を受けたが新政府の開港を見て不平に堪へず奸雄に欺かれたと憤慨して官を罷めてしまつた。本書は日本時代史の十三卷で明治天皇の踐祚から憲法發布までの史實を詳論したものである。菊判七五六頁の外に精巧の口繪が二枚あつて定價二圓である（東京牛込早稲田大學出版部發行）

罠…………◇
小林定美著

人生の罠すなはち人の慾を目あての誘惑のための身の破滅を防がしめより親切から社會淨化の一端として世に行はるゝあらゆる奸手段の内容を完膚なく暴露されてゐる醜惡極まる慾の姿を見て自らを警めんとする青年男女は讀め（二圓二十錢、東京神田表神保町總聚社書店發行）

◇ワールド（七月）十一大臣の品定め、新聞內幕話、新進作家物語、野球漫筆 その他多くの隨筆をおさめてゐる。萬人向きのする雜誌（五十錢東京京橋區南紺屋町實業之日本社）

◇朝鮮公論（六月）宇垣代理總督を迎へて（石森社長）朝鮮の內務行政（生田淸三郎）各局長官の經綸、某長老と記者の對話、統營發動事件顚末、その他評論隨筆小說紀行短歌俳句等（六十錢京城長谷川町其社）

◇ホトナム（六月）短歌雜誌である。百瀨千尋、阿部靜枝、小泉一三氏の選歌その他文章あり……京城古市町三好住宅其社◆羅（五月）京城新爾向句機關誌…京城黃金町五の七其發行所◆眞人（六月）市山盛雄氏の編輯する短歌雜誌、同人の近詠および批評その他文章豐富：五十錢京城漢藥町四丁目其社

◆俳句雜誌…非會之賓（六月）◆俳句雜誌 品龍山漢江通一六瀨井時春發行◆大觀世（五四）五十錢東京牛込區神小川町能樂書院◆眞宗（六月）十五錢京都烏丸七條上る大谷派本願寺宣傳課◆向上の靑年（七月）二十錢東京丸ビル帝國文化協會◆能樂畫報（五月）東京牛込區新小川町能樂書院◆スピード（オートバイ欄）四十錢東京蒲田日本自動車學校出版部◆醫藥新報（六月）四十五錢東京下谷區仲御徒町其社◆第一通信（六月）十錢東京麻布區笄町其社◆眞宗の世界（六月）二十錢東京芝區愛宕町大日本眞宗宣傳協會◆川柳の夜（五月）非賣品京城本町五ノ七六瀨藤方非非事務所◆醉友（六月）十錢京城若草町朝鮮文藝傳道部◆朝鮮醫藥會々報（五月）三十錢京城南米倉町朝鮮醫藥會

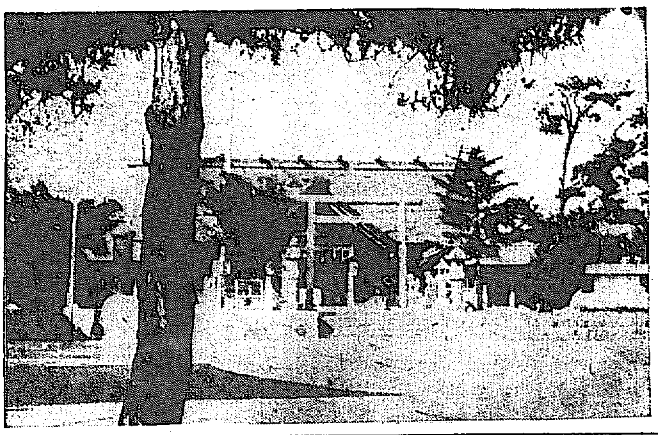

◇……風薫る境内……（木浦の松島神社）

青年の日記（二）
李壽昌

思へば僕といふ人間は餘りに野心がなさ過ぎる。いはゆる殉道的精神に乏しい。若し僕が今少し非凡な人間だつたら、なまじひパンのためあんなものは書かなかつたらう。たとへ飢餓と貧困とに打克たれずして、他人の物を竊むやうなことがあらうとも、藝術的良心にそむいてまでパンに有つからうと決して思はないであらう。しかしながら盜みを罪惡と認める以上、藝術的良心に飽までも忠實であらうるだらうか。盜跖や顔淵やを齒牙にかけず、一意專念藝術に殉じた偉大な藝術家は、古今東西を通じて餘りその類例を見ない。のみならず社會國家の上に超然として、至上存在の如く振舞つた藝術は、も早過去のものとなつた。凡そ藝術的作品が人間の製作にかゝり、從つて製作の主が人間そのものであるからには、藝術はどこまでも人間そのもの、社會そのものに服さねばならぬ譯である。からなると、藝術的良心も絕對的なものとはいはれない。たゞ社會人として世界人としての作家的良心のみが、よき藝術の母胎となり得るのである。僕はこゝで小學生的な藝術論を試みたくない。僕のやむにやまれない藝術への思慕と憧憬の念から、かくは藝術的良心なる語を引用したのだ。娶して僕の書くものが良心にそむいてゐるかどうかは確言の限りでないがとにかく藝術的であるといふことだけは保證出來る。」

大體僕なんかゞ創作に筆を染めるのからして間違つてゐると思ふ何故なら僕にはまだ人生や社會に對する見方が確立してゐないからである。社會や人生やはさておき、一個の人間、最も手近な自己をすら滿足に描けない。

まして自然の無言の說明を理解し、その眞生命に觸れることはなほ至難な業である。だから僕のかくものはいつも內容の空疎な、とかく中學生の作文みたいになり勝ちである。少くとも『人生』を描くには、まだ前途遙遠な感がしてならない。かつて或る先輩が僕の處女作に『廿五歲以下の青年は小說を書くべからず』と斷案を下したのを讀んで、その時はずゐぶん人を馬鹿にした話だと憤慨したものだが、今になつて冷靜に考へて見ると、如何にも觀察家のいひさうなことだとうなづかれた。またこれはたしか紅葉だつたと思ふが『下宿屋の二階から眺めた人生では、小說なんか書けるものぢやない』ともいつてゐた。これらは何れも文壇に志ざす青少年の修練を誡め、功のみ急ぐのを誡めた言葉である。何よりまづ人生觀乃至は社會觀を確立させねばならない。そして自己獨特の見方に立脚し、人生社會の眞實を描寫し、併せてそれに生命と光りとを盛るべきである。徒らに『接吻』だの『擁擁』だの『彼』だの『彼女』だのを連ねてあつても、そこに『人生』が描けてゐなければ、少くとも人生の或る一面が描けてゐなければ、文藝的作品として何等の價値もないのは、當然すぎるほどの當然である。人生を描く！それは何といふ偉大な光榮ある事業だらう。

創作家から見た 自力と他力と【下】
武者小路實篤

自分に與へられた力を充分に生かしきらうと努力する人間と、これを妨げるもの、即ち境遇とか、運命とかいふものとの二つの力がすれすれになつて寸分隙もないところを書くことが出來れば、それが一番深い感銘を與へる、運命の力ものんきではないし、この二つの命と戰つて生きて行かうとする人間ののん氣でない姿、この二つのものがピッタリと一つに取つ組んでゐるその姿を書くことが一番肝腎である、また運命の力にまけたならまけたでもいゝが、充分自分に與へられた力を生かし切つて最後に斃れたといふ姿をかけば、それはまたそれなりでわれ／＼に悲壯なある感じを與へるものである。

例へば、甲と乙とが眞劍勝負をやつてゐる、その場合甲は一寸でも隙があれば乙に向つて切り込まうとするし、乙はまた乙で甲が少しでも油斷をしてゐれば、きり込んで行かうと、どちらも一分の隙もないやうににらみ合つてゐるかういふ場合には實際二つの力は一寸のところですれ／＼になつてゐるのである、これも自力と他力にあてはめると、即ち、ある境遇に置かれた人間の運命を書くにも、かうした眞劍勝負のやうなすれ／＼のところを作家はぢつと見つめて書かなければならない、どちらかの力を構へてゐて隙だらけではまるであそびごとになつて仕舞ふ、ある人間が、即ち運命ととつ組んでゐる人間が、運命を負かすか、それとも運命に負かされるかといふ、その自分の力を最後まで生かし切らうとするところを書いてはじめて、その運命も生きてくれば、その人間も生きて來る譯である。そのいづれの場合も、すれ／＼の關係に導かれて、運命と人間が俱へ導かれてあつても、すれ／＼の關係に導かれてゐない場合は、どちらも死んでしまふ、だから、自力を書くことによつて他力を生かし、他力を書くことによつて自力を生かすといふ風に心がけねばならぬ。自力ばかりを書くと、大抵の場合他力は殺され、他力ばかり書くと自力は殺される、作家は一つの作品において、その境遇にのみ力點をおくべきでもないし、また人間にのみ力點を置くべきでもない、一人の人間が生きてゐるといふのは、その人間の力とそれからまた何か人間以上の力とが關係し合つてゐるのである、だからこの微妙な關係を充分生かすやうに書かねばならない（完）

湖南俳壇を覗く（二）
近ごろ二つの刺戟……左人記

金堤の湖南俳句大會に引つゞき木浦では全鮮俳句大會が開かれた。それは五月二十二日であつた。この大會は金堤のそれに刺戟されたといへないことはない。見られないことはない。けれども茲にことわつて置かなければならないのは金堤の大會は昨年の十月木浦で催された湖南大會の刺戟によるを忘れてならないことである

× × ×

木浦と金堤が斯く刺戟し合つて數回にわたる大會を開いたことがそしてその都度十分なる效果をおさめ得ることが、やがて湖南地方における俳壇をして、より發展に、より向上に導き、從來のごとき地方的氣分を脫して、全鮮的乃至全國的に伸びゆく機緣となるであらうことを思ふとき、ぢつとしてゐられない嬉しさが同地方における作家の誰もの胸にこみあげて來るであらう

× ×

全鮮俳句大會はカリタゴ發行所の主催である、俳誌『カリタゴ』が生れたのは本年の三月であるが、斯道の中堅とも稱すべき朴習補、原三猿郎氏らの奔走よろしきを得、忽ちにして地方には珍らしく充實した機關たらしめてゐる矢先のことでもあり、殊に當日は雜詠選者淸原枴童を遙々福岡より迎へたことによつて前回のそれにも增して素晴らしい盛況を呈した。京城、大田、元山、金堤、光州、榮山浦、羅州、各地からあつまつた多くの作家は、松島神社々務所の廣間を占めて咳一つだになき靜さの裡に句作するのであつた。その眞劍さ、その精進振りは他のいづれの會合にもいまだ曾て見なかつたとほどに感服させられるのであつた。左に掲ぐるのは當日の作句中主なるものである。

葉櫻（高點句中より）

葉櫻に細き月ある夜頃哉　竹雨
葉櫻や人だかりして夕財亭　星洞
葉櫻に市の法燈や供養寺　兎径子
葉櫻や神前滑しの雨となり　風骨
葉櫻や若婦連れ朝散步　日想子
葉櫻を神馬折々嗅ひに息　鈍太
葉櫻や湯帆冷たく髮を梳く　風雪子
葉櫻の十吹風となりに息　一部
葉櫻や彩輿に續く鶴馬の人　也空
葉櫻に群れ舞ふ虫や暮れそむし　翠丘
葉櫻や驛の彼方に町見ゆる　三七
葉櫻や大門しめて草むしり　禾果
葉櫻や背中合せに大ベンチ　夏子
葉櫻や遊覽の挿木に暗り状り　千踏
葉櫻や江月見ゆる濁り中　草雨
葉櫻や內地身なりの守錦女　やすを
葉櫻や土に居りたる櫓の猿　羽鶴
葉櫻や彩櫻の騎片　蝶け　鑑童
葉櫻や法話すみたる庭日さし　容蟬
葉櫻に濯ぎ濁しる消面哉　朴習補
南國や稲頭なべて干し通　一部

南風（同）

南風や帆下す消車の高鳴りて　潤水
南風や川帆の銅鑼も廻り　方水
ゆく／＼と干潟光りや大南風　楠畝
南風や南洋醫のバルコニー　雨竹
南風や背負たへて帆桁鳴り　帆影郎
邑內へ樹なき一路や南風吹く　一帆
南風に伏し來る貫を刈りに息　兎径子
南風や潮み來る湖畔の宵　三猿郎

麥の穗（同）

山裾に麥の穗波や流れ消ゆ　晩成
麥の穗にひろごる風の大氣哉　虹乙
雀去るも穗麥に風の吹くばかり　羽鶴
疑ふ家の門何も麥の穗麥哉　詩雨樓
麥の穗や傾くまゝの孫示板　翠丘
麥の穗に晴れ細せる道べ茶店　枴童
麥の穗に滿まく汽車の煙哉　門水
麥の穗に潮風もねる天氣哉　左人
麥の穗に夜に落日の昃り哉　世外
江の帆船翻步の揺れに靄に息　倉人

たほこの日は俳書の展覽會をも開いてゐて大家の遺品その他現代名家の傑作が少くはなかつた、斯種展覽會としては先づ成功に近きものといふべく主催者は他に類けたといふ諸を禁じ得なかつたであらう、諸士の努力を多とし→

詰聯珠檢勝案
（復活）落選案（其一）

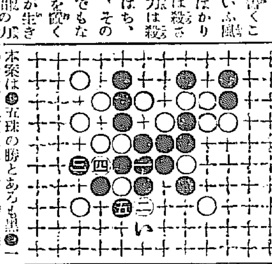

本案は●五珠の勝とあるも黑●の時（い）に夏止になすと譜の樣な勝は出來ません中三百十名答案者三百廿六名迄が譜樣な解答をした

金泉句會（汀鷗社）

擂鉢にほのと匂へる天瓜粉　如水
天瓜粉妻が端居の洗ひ髮　瑞大
天瓜粉つけてやる子や達者なる　いつみ
栗の花咲いて明るき庵かな　摂川
拾ひ積む畑の小石や栗の花　櫻水
病床に雨續きけり栗の花　青揚女
風に開く鳴る圖扉や栗の花　汀鷗

コウカ吟社（澤瀉居）

筍を屆けに寄りし生徒かな　西城
御すや筍折りし丸き背　木力
日除して藥研持ち出す搜せ稞　蒼嶠
撒水車過ぎはためく日除哉　麥葭
日除御す腕に赤き夕陽哉　ひろし
短夜の病懇を揮つ羽蟲かな　方外
短夜の人靜かなる神事かな　青波

石楠研究會（公園居）

護よ子ときむめ擂る二人きり　巨明
だらけたる四顧より日の續く　柯子
夜のアカシヤ花あざさいの雨しとゞ　若靑
蝙蝠や熊色の汐を吸ふ　やすし
蝙蝠や泣く子をあやし街へ出る　斑哉
あざさいの包ひ夜の灯り　居水
讀經ぞ二年前の四龍かな　胃芝
君の名の滲みてゐる四龍哉　公鳳

學藝界—◇—

◇俳句と深淵 六號裝目 吳淞脫出記（森青論）春百句千句行（大竹孤悠）一年志願兵（國松香一）古人佳句選（插雲）兄弟對座吟（去游提山寺）大衆俳座（插雲選）句稿江戶から東京へ（江秋）添削の傍より（插雲）課題句選「諸家」其の他

◇湖南吟社句集課題 蟬三句（記名五選）六月廿五日締切、夏の山三句（同）七月廿五日締切、大田榮町一の一四河越風氏方へ投稿のこと（詠代廿錢）

◇滿鮮運輸川柳募集 題『晴』『進』各十句以內、締切六月廿五日發守、選者向田幾六、賞三才へ粗景、投句は京城漢江通一三滿鮮運輸事務所近住木魚宛。

◇自然短歌野遊會 十九日午前十時より水原城內隨柳亭で開く。短歌雜誌自然京城支社主催、會費はいらぬ。

◇川田順氏（歌人）期日變更十八日退城歸阪。

◇阿部醉成氏（俳人）金堤より十六日入城大和町二丁目の自宅へ二、三日滯在。

◇西村公鳳氏（同）咸南地方旅行中歸城。

純全乳 模範 ▲李王家御用 ▲鐵道病院御用
大正塚肥醫院主唱 東亞牧場（電話二五番）

各種義手足專門 高野義肢製作所 京城本町一丁目
▲患者用松葉杖一組金參圓五拾錢ヨリ六圓五十錢マデ各種御用命ノ節ハ脇下ヨリ床面迄ノ寸法御通知アレ
▲義手足元祖如何ナル不具者モ又キズイ病モ器械術應用ニテ治ス

梅雨季と痔疾
日に三度用ゆる箸にさへカビを生ずる梅雨季はあらゆる病菌の繁殖する時であります。痔疾の如きも此の時季には最も惡化するもので、平生苦にもならなかつた痔疾が多少でも氣になる際になるのは患者の多くが經驗する所であります。此の時季に手當を怠たると痔疾はズン／＼進んで恐るべき痔瘻や脫肛に移り一生の惱みを胎すに至ります。充分の手當を要し一生の苦痛の甚しくない中に痔疾藥中の王として天下に知られた小松ぢの藥の御試用を是非お勸め申します。
御試用御申込（見本無料）御記入のこと
小松痔退膏（貼付藥）二〇錢 五〇 一・〇〇
小松痔退座藥（挿入藥）五〇 一・〇〇 三・〇〇
小松痔快丸（內服藥）三〇 五〇 一・〇〇
全國各地の藥店にあります
小松 ぢの藥
主治効能 痔瘻 脫肛 裂痔 痔出血 痒痔 痔核 肛門病一切
發賣元 小松一三郎藥房

子宮病血の道でリウマチスに 神仙湯

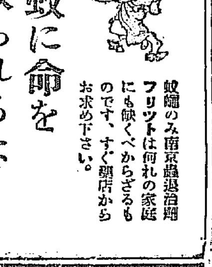
蚊に命を取られるな
夏が人の生命を脅威する實例として蚊によつて幾多の熱病が傳染せらるゝ事實を吾々はよく知つて置く必要があります。即ち彼等は吾々の血液を盜んでゆく代りに吾々に恐ろしい病氣を殘して行くのですからこの惡蟲に興へられ病氣されてはたまらないではありませんか。吾々はこの世界から絕對的に蚊を驅除しなければ安心が出來ません
蚊の驅除法として最も簡單なフリツトが出來ましたこれを吹いて置けばもう絕對的に安全です、清潔で無害……
蚊蠅のみ南京蟲退治用フリツトは何れの家庭にも缺くべからざるものです、すぐ藥店からお求め下さい。
FLIT フリット

健康の歡喜!!
独乙バイエル純製
夏よし冬よし…………春秋云ふも更なり
海よし山よし…………街頭に汗す、又快ならずや
歡喜!! 歡喜!! 健康の歡喜!!
その健康こそソマトーゼに依りて培ふべし。
旣に三十年の歷史と全世界の醫學的權威者より光輝ある學術的確證を得たる內アルブモーゼン製劑ソマトーゼは滋養強壯劑として理想的の使命を果し體力と「エネルギー」を充實せしむ。
ソマトーゼは世界的に信望ある獨逸國バイエル會社に於て純良なる肉蛋白より製したるものなり。
御申越の方に「健康への門」なる小冊子進呈
神戶市仲町三七 バイエル、マイステルルチウス藥品合名會社
R.146

能率增進は出世のもとい！
頭のクシャクシャしたりボンヤリして事務の進まぬ時◆森田博士推奬のづつう良效藥蝸子印の荒川
ノーシン
頭をタウタ一服のんでごらん忽ち……頭ははつきりし思ふ存分面白い程事業も出來れば學課も進む◆づつうなど僅三四分間でなほる◆各藥店に販賣す

懸賞募集

蜂ブドー酒改名記念

『美味しくて滋養になる蜂ブドー酒』として五十年來彌が上なる御高評を添ふしてゐました蜂印香竄葡萄酒は 皆樣の切なるお奬めにより 且つは時勢の推移に鑑み先般『蜂ブドー酒』と改名致しました就きましては 平素皆樣の深甚なる御愛顧の一端に酬い 併せて更新せる『蜂ブドー酒』の改名を記念すべく 銷夏納涼のお慰みまでに左記の懸賞募集を致します どうぞ 規定御一覽の上 ドシ／＼應募御聲援の程を切にお願ひ申し上げます

昭和二年六月十九日

東京本町 株式會社 近藤利兵衞商店

課題

◎蜂ブドー酒の商標（蟲の名）は何ですか？

左記の條項により御回答を願ひます

一、回答用紙は蜂ブドー酒の包み紙に貼布してあるレツテル（商標のペーパー）を用ふること
但し右は從來市場にある蜂印香竄葡萄酒とあるレツテルで差支ありません

二、右レツテルの裏面に
イ、商標にある蟲の名と
ロ、此廣告を御覽になつた新聞名と
ハ、アナタの御住所と御氏名
を御明記の上開き封（二錢切手を貼る）にして御投函下さい
但し右の各條項の中一つでも記入洩れは無效と致します

規定

枚數—一人にて何枚お出しになつても差支ありません 多ければ多い程當選率が多くなります
締切—昭和二年八月十日 最終便
當選—審查抽籤は八月下旬 左記東京各新聞社員及び所轄警察署員御立會の上 本舖に於て嚴正公平なる抽籤の結果當籤者を決定致します
發表—昭和二年九月中旬本紙上に於て當籤者の御氏名を發表致します
屆先—東京市日本橋區本町二丁目 近藤利兵衞商店懸賞係宛のこと
審查抽籤 立會人（順不同）日本電報通信社 帝國通信社 弘報堂 京華社 萬年社 正路喜社 日本弘業通信社 帝國通信社 所轄警察署

賞品

一等	金參拾圓也 復興債券（三十圓券三枚）	二十名
二等	金貳拾圓也 復興債券（十圓券二枚）	三十名
三等	金拾圓也 復興債券（十圓券一枚）	五十名
四等	金五圓也 復興債券（五圓券一枚）	壹百名
五等	特製コーザン石鹼（一打）	五百名
六等	岡本一平畫伯執筆漫畫繪葉書（切手貼布五枚一組）	五千名

町内自慢（投票の中から）

欲しいなどと思つたのが淺ましい
紙幣廢止係安藤さんの話
山の樣な穴空紙幣

金が物いふ今の世に、その金に穴をあけたり、燒いたりする所があるといふから世の中は廣い◇手の切れる樣なお札が人の手に渡る、世夫人のオペラバツク、車夫のドンブリ、等々何處にゆくあてもなく具流轉其の物の如くグルグルまはつて、その中にいつかは又この古巣の朝鮮銀行へ戻る事もある◇五六年も歩きまはると汚れ、殆んど使用にたえないといふ新舊代謝の世の中古い紙幣は再び娑婆に出さず係員の檢查を受け百枚一束として二足三文の紙屑同樣穿孔機の前で斷末魔の悲鳴をあげる◇機械は電氣仕掛ドンーピシリと動かされたが最後、一錢銅貨の樣な穴が二つ◇女學校を出たばかりの十八才位のモダンガール達によつて處理されて行く廢幣は、みすぼらしい姿を机の上にさらけ出す◇まづ記號順に分ける、それが百枚になると再び一束にされ、十束となれば一まとめにして廢棄するいはゆる紙幣の棺桶に入れられる◇やがて百萬枚（百萬圓）程の死骸が火葬場（燒却器）に運ばれ總督府の管理坊のお經によつてあはれやこの浮世から姿をけすのである◇或時は人間共に榮華を誇らせ或時は人間を泣かせた紙幣もかくてたゞ一片の灰燼となつて塵の茨路にすてられるとは◇『初めて札束を見ました時あんな物を私共がほしがつてゐるのかと思つて恥かしくなりました』とは美しい係員安藤さんの話（寫眞は廢棄紙幣の山）

アナウンサーの誇り―
一萬の人に話す愉快さ
―貞洞の新しい名物 JODKの三孃

貞洞の新しい名物JODKの誇り松本幸子孃、小林絹枝孃、今澤美津子孃の三人の美しいアナウンサー◇二十餘名の中から選拔されましてアナウンサーとなり本放送にうつるまで、客の接待、J、O、D、Kといふ小さな稽古等毎日毎日それは苦しゆう御座いました初めてJ、O、D、Kといつた時さすがに膽がふるへました、然し最近はなれて大分自信もつきました私共が放送した後ファンの方々にどうしたときけば益『よろしい』とはいはれ非難してくれる人はありません、然し本當に『惡い所は惡い』といつて下さる方がありませんとね◇私共の放送が惡ければ演奏者の方々も氣を惡くせられるので本當に責任が重大と思います◇私共が放送するのを少くも一萬人の人がきかれると思ふ時さすがに嬉しゆう御座います、どしどし皆さんの批評を仰いで立派なアナウンサーになりたいと思つてゐます三人の一萬は交々語るたゞ今三人の人より本社の事について放送があります、

JODK明日の朝刊は休みですから町内自慢も一日休みます（上、今澤孃下、松本孃）

京城町内自慢投票
……六月十八日までの分……

票數	町名	自慢
四五票	本町二	渡邊久吉氏
三〇票	南米倉町	モーターサイレン
三十票	新龍山	鐵道局チーム
二一票	旭町	旭町野球團
二五票	南大門通	南大門
二十票	南米倉町	朝鮮神宮
一五票	光化門	朝鮮總督府
一八票	新龍山	京城ホテル庭園
廿五票	南山町	總督官邸
一二票	櫻町	武上安一氏
一二票	旭町	門奈テイ子
十二票	若草町	田中半四郎氏
十二票	南米倉町	岡井高雲氏
十二票	貞洞	JODK
十一票	新龍山	網干宗一氏
一〇票	明治町	東洋拓殖會社
六票	本町四	藤井龜吉氏
五票	黃金町一	渡邊定一郎氏
三票	光熙町	京城運動場
三票	本町三	京城劇場
三票	大和町三	曹溪寺
二票	岡崎町	鶴屋醸造所
一票	大和町	老人亭
一票	崇三洞	經學院
一票	東小門	阿部充家氏
一票	黃金町	會社街
一票	薪交洞	東拓社宅內白松
一票	明治町	フランス教會
一票	蓬萊町	朝鮮印刷會社
一票	南大門通	養正高等普通校
一票	南大門通	朝鮮銀行
一票	苑南洞	南大門市場
一票	苑南洞	昌慶苑
一票	蓬萊町	總督府醫院
一票	蓬萊町	京城驛貨物取扱所
一票	俊義洞	蓬萊橋
一票	倭城臺	總督官邸
一票	黃金町	宇野宗一氏

太平洋横斷飛行
愈よ日本でも本腰
飛行機も製作する事になつた
操縱者は坂本大尉か

【土浦電報】さきに米人によつて大西洋横斷飛行が一度決行せらるゝや我國においても大いに刺戟せられこのたび帝國飛行協會においては政府の援助を得て太平洋無着陸横斷飛行機を製作する運びとなつたが右飛行機は愛知時計、川崎、三菱、中島飛行機製作所の四會社の中において製作せられるがすくなくとも四百五十馬力以上の馬力を必要とし太平洋横斷の關係上水上飛行機を製作するらしく航空士も目下横斷計畫中であるが元海軍大尉坂本宗隆氏の呼び聲が最も高い（寫眞は坂本大尉）

二萬五千弗の賞金醵出

【シヤアトル十七日發電】當地實業家はシヤートル日本間最初の飛行の爲二萬五千ドルの賞金を醵出する筈ありすでに二萬一千ドルを集め銀行に預けた尤も五年內に成功者なきときは出資者に返すと

日本人の同乘者愈々決定
ア中佐の横斷機に

【桑港十七日發電】アボツト中佐は太平洋横斷飛行準備を着々進めてゐるが日本人で中佐と同乘せんとする希望者多數に上り漸く元北海道中學、札幌醫學の教諭だつた吉野武氏が中佐から同乘飛行の承諾を得た桑港の有志等はこの壯擧を後援すべく日本郵船支店長山本氏が中心となり相談中である猶中佐の計畫と別に太平洋飛行協會には五萬ドルの懸賞飛行金あり少くも五六名の飛行家がこれに參加せんとしてゐる

居睡が原因で同盟休校
咸興公商の二年生
父兄は善後策協議

【咸興電話】咸興公立商業學校第二年生卅三名は十六日午後總監、龍山に對し、恐喝、脅迫の結果十七日から同盟休校をなし、總監里に集合し要求を掲げた、原因は十六日授業中居眠りをしたので自宅謹慎を命じたのを余りに苛酷な處分であると同情した結果らしく十七日夜は咸興在住父兄會を開き善後策を協議した

天主公教のバザー
孤兒經費に充る

明治町のフランス教會內にある天主公教會信者會では同公教會孤兒院の經費に充てるため七月二、三兩日同教會內で大バザーを開くが宇垣總督代理夫人、湯淺政務總監夫人も當日は臨席して孤兒の手になる美しいフランス刺繡やその他を見る事になり、同教會孤兒院と信者會の作品の外、三越、丁子屋、夏川その他京城の一流商店が參加し、綠のしたゝる涼しい構內で美しい露店と喫茶店その他の設備もあつて盛況を期待されてゐる、このバザーの商品券は各一流商店共通で頗る便利であり中元の贈り物にも使けれるので適切な孤兒達への温い心からも前人氣がよい

教育會 母姉會

京城府公立普通學校教育會第三部…

フ軍錢村生還の刹那

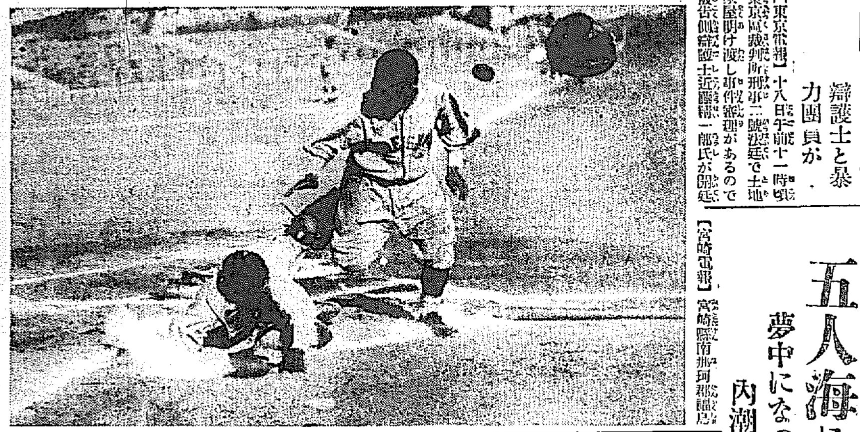

十八日のフレスノ對慶熙野球戰の劈頭ストレートの四球で出たフレスノの一番錢村が三番中野の二遊間安打に本壘めがけて突進し、捕手と衝突して上く滑り捕手のミツト天に舞ひ、ボール去つた刹那の寫眞、離れたは錢村の捕手三輪、立つ三輪と飛ぶミツトとの間の一點の黒影がボール、

法廷で―毆り合ふ
辯護士と暴力團員が

【東京電報】十八日午前十一時頃東京區裁判所刑事二號法廷で土地家屋明け渡し事件審理があるので被告側辯護士近藤精一郎氏が開廷を待つてゐるとそこへ暴力團員淺井がやつて來て一言二言交して居る中淺井は近藤氏を滅茶苦茶に毆打したので數名の辯護士と暴力團員とが入り亂れての大亂鬪を演じたが結局法廷取締りの巡査の制止によつてをさまつたが近藤辯護士は暴行傷害の告訴を提起した

貝採りの子が五人海に溺死
夢中になつて遊ぶ
內潮流に押流さる

【宮崎電報】宮崎縣南那珂郡福島町河野正一の三男勝一外四名の子供（何れも五、六才）は西村藥次（一〇）に連られ十七日同町今町海水浴場に貝採りに行き貝取に夢中になつてゐる中潮がさして來て五名は遂に溺死した

ポール切斷

十八日午前十一時五十五分頃西大門東中學前電車線路ポールが大音響と共に破斷し工事部がレールに觸れて電車の運轉を以てレール長さ約六寸を溶解せしめたその爲に一時西大門、鍾路光化門間は不通となつたが約卅分位して復舊した

列車に投石

十七日午後九時二十分旅客第二號列車が新村京城間を進行中栗橋附近において線路左側より投石した者があり食堂車の窓硝子一枚を破損その他には損害はなかつた目下犯人嚴探中

活氣漲る初日大相撲
紅裙連の聲援やお好みで賑ふ

初日午後は本祭、新町祭、料理屋組合等總見連の顏が出揃ひ、初日には珍しい大入り、紅裙連の聲援や相撲氣分濃厚、中數番のお好相撲が賑つた、主なる勝負は左の通

勝	負
三島浦	龍ケ濱
荻川	鳴海潟
東淺	出羽ノ花
綾若	花ノ里
武藏山	秋田嶽
四國山	今錦
三ツ石	天船
岩ケ嶽	藤見嶽

中入後勝負

大島（吊り出し）佐賀の山
立上り右四ツ大島寄々吊らんとするを佐賀外かけに防ぎ一息引れた後大島強引に吊つて遂に大島勝つ
稻の森（上手投げ）島ケ峰
立上り右四ツ二三回投げを打ち合ひ島ケ上手投げにて行かんとするを稻の森土俵際に泳へ上手投げを打つて勝つ
天龍（吊り出し）駒錦
天龍右差し二三回投げを打つたが倒らず駒土俵際に泳ゆるを天吊り出す
栃の花（踏み越し）玉錦
立つや烈しく突き合ひ玉左差し一氣に寄り切らんとして土俵一杯に荒れ廻り栃土俵を廻り込み玉踏み切る
高浪（內掛け）古賀ノ浦
二三回突き合ひ右四つとなり高內かけにて勝つ
常陸島（小手投）信夫山
立上り常陸双差となり寄らんとするを信夫泳ゆるを常陸どく寄り、信夫上手投げを打たんとするを常陸殘し、差しかへて常陸小手投げを打つて勝つ
新海（吊り出し）大蛇山
双方盛んな突張りに仕切直し數回離れて立つや新海双差しとなり一氣に寄り切らんとするを大蛇懸命に泳えて外かけに防ぎ數回投げたが新金剛力に吊り出して勝つ
玉錦（吊り出し）常陸嶽
二三回突き合ひ常陸機を見て二本差し解けて二三回投げを打ち合ひ吊り出して玉の勝
出羽嶽（寄り切り）鏡岳
二三回突き合ひ劍左を差し寄らんとするを出羽土俵際を廻り込み寄り切つて勝は鏡岳呼び
大の里（より切り）若常陸
若左差しとなり寄らんとするを大の土俵際を廻り込み寄り切つて大の勝は大角力であつた
能代潟（より切り）外ケ濱
外突り張つたがこたへず上手を取つて上手投げ打たんとするを能代寄り切つて勝
常の花（ハタキ込み）池田川
一二回突き合ひ池左差に入り寄らんとするも利かず突合ふ中常ハタキ込んで勝ち打出七時廿分

雜觀（初日午後）

◇初日の勝負は平々凡々で殆ど番狂はせがない。兩國觀覽の總見で時々黃色い聲が飛ぶ位が愛嬌◇佐賀の山は京城五日間を出場して引退するといふので大島との取組には花柳界の連中から盛んな應援があつたが、結局吊り出されて負。◇けふからは斯道發展のためとあつて京城力士の飛入がある。顏ぶれは高見山、玉の音、破れ笠、綾錦川、近江山、若柳、京龍といふところ。◇大碇といふ老力士、イカツイ顏が三人でヤマメし尾一か捕れない▲それより稻妻さんの出場姿見た熊本利平さん『そんなら考へがある』と岩井博士、丸山伯氏らと代木で酒を溜めて稻妻さんの蹴りを待ちかまへる▲以前から飾り半片手に千代木に迎へられた稻妻さん『三勝はよいと』とお世辭、一座いはく『稻妻の飾も當てにならぬな』と▲稻妻さんこれで飾りの顏觸を突撥ねしたわけ▲よい方か惡い方かは想像のまゝ

アナウンサン

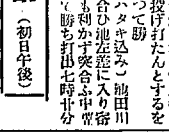

▲城大醫學部の稻葉博士といへば釣の名人で自他共に許し▲去る日博士、鐵道局の戸田、星野さんと泊りがけに三防へハヤ、ヤマメ釣に出かけた▲ところがチゲまで雇つてこれ見ろと自慢顏に歸るはずだつたが三人でヤマメし尾一か捕れない

大福引結果

第十等當籤……（7）

893	8.743	413	16.518
10.866	13.798	14.840	1.928
2.905	15.838	13.561	7.955
16.766	14.979	14.753	10.809
4.603	2.607	7.910	3.188
11.049	12.853	6.749	9.207
9.948	9.206	4.567	9.949
16.657	7.744	1.767	15.875
1.586	14.568	1.028	3.546
16.757	676	699	15.883
15.915	11.926	1.929	7.680
16.084	12.588	10.892	6.759
2.230	16.709	15.578	9.876
11.637	1.974	9.762	1.023
3.799	3.066	1.182	7.903
12.859	1.112	14.773	7.882
5.664	6.845	13.845	3.574
2.828	13.531	8.526	1.995
5.795	14.565	16.839	829
8.639	53	1.713	10.610
4.964	5.814	16.729	8.547
1.567	0.659	283	2.665
6.765	16.941	15.558	16.852
483	9.511	5.939	7.907
9.722	10.676	10.651	12.559
898	1.396	9.650	696
2.605	8.531	7.501	3.772
8.864	9.630	1.785	2.295
2.662	425	6.825	16.813
12.505	3.714	14.878	

お斷り 當選番號は逐次整理につき次第發表しますから電話のお問合せはお斷りします

農民組合の幹部悉く檢束
耕作權確立日前に寢込を襲はれ

【大阪電報】日本農民組合では十八日を立入禁止反對耕作權確立デーとして全國的に立禁、立毛差押反對の運動を起こすことに決して居たのでそれぞれ準備を進め殊に大阪東成區、府下の中河內、泉南北郡では宣傳ビラ十萬枚をまき耕地の共同耕作をはじめることになつてゐたところが豫て警戒中の大阪府警察部特別高等課では管內各署に命じ十八日早朝から一齊に組合幹部の寢込みを襲ひ總檢束をはじめ中央常任委員の西光萬吉は堺署に長尾郁は福島署にそれぞれ檢束されたなほ上山組合長は病氣のため中央常任大山郁太郎氏は旅行中なので檢束を免れたがこれで大阪における日本農民組合の幹部は悉く檢束された譯である

レート店頭裝飾競技

レート化粧料本舖平尾贊平商店では化粧料、石鹸宣傳のため店員、十數名を派し十五日から京城市內で化粧品店頭裝飾競技を催して居るが參加すでに百余軒に上つて居る。なほ七月五日まで競技期間中間に觀覽投票を行ひ一等から五等まで三百名に賞品を呈する由

代議士夫人男と出奔
保險會社の外交員と愛の巢

【東京電報】石川縣選出代議士米原氏夫人牧子（三）はこの程出奔したが日本徵兵保險會社外交員松井均（三）と東京の郊外で愛の巢を營んでゐるらしく夫人は花柳界から出た人で松井は米原家に下宿してゐたことがあるが米原氏は數日前離婚の手續きをとつたと

◇池田長次郎氏外十余名の發起で常の花、能代潟、大の里、出羽ケ嶽、玉錦、大蛇山、外ケ濱の關脇三役連を二十日夜京喜久に招待して慰勞會を開く由

◇大の里と常陸の一番、大兵と小兵の好取組大の敵の懷に飛び込み數回すれど若寄り返り、踊り立てゝ寄り切らんとし、大の寄り戻して双差しとなり寄りつめて寄つた手際、さすがに小粒ながら山椒の辛さがあつた。

◇『オイ朝鮮馬の顏より長いぞ』い面をして居る。口の惡いのが

スポーツ
フ軍大勝す
對慶熙野球戰

21A―8

遠來のフレスノ邦人チームの京城に於ける第一回戰對慶熙倶樂部野球戰は十七日午後五時十分から京城運動場に於てフ軍先攻で開始審判丸中（球）鈴木（壘）

フ	3	2	7	0	5	4	0	0	0	21
慶	2	0	0	0	1	4	0	1	0	8

◇一回 フレスノ錢村、吉川共にストレートに四球を得て中野の二遊間安打に錢村生還川崎の三壘側に吉川生還岩田の短打に中野またかへつて古林の左飛に代る▲慶熙鈴木二壘側安打に四球を利して二盗三盗となり增谷にヒットけれど妙にバウンドして後に轉々として三壘打となり增谷まだ中右間に深くて二壘打を放つて生還
◇二回 フレスノ宮原左翼右を拔く二壘に出で廣川の投打に三進し捕逸に生還中川の三壘右拔くヒットに中川左中間に快打すれば一壘打となつて中川かへり吉川三盗後中野の二飛に退く▲慶熙凡退（フ五慶二）
◇三回 フレスノ川崎三遊間安打投手バンド野選となり宮原また三壘間安打に生きて川崎村犧打 城壕谷並んで生還二壘をかへす駒井、土屋、凡退（フ四慶一）
◇四回 兩軍無得點
◇五回 フレスノ中川から初つたが四盗失と單打二本二壘打一本と四球一つ貰つてポンポンと五點を得む▲慶熙二死後三輪四死球で出て鈴木中前にヒットし岩城また左前安打に出たが增谷の一飛に退く▲
◇六回 中川中飛失に生きて一壘三進し錢村の左翼飛に吉川三盜に挾殺された後川崎遊撃後三壘に生きて中野三壘後捕手惡投に生還、岩田右邪飛に川崎生還古林の中飛に終る▲慶熙軍田左越三壘打に出て駒井土屋凡死後稻永の左飛に生還（フ四慶一）
◇七回 フレスノ凡退▲慶熙三輪遊撃後鈴木中堅左にヒットして岩城二遊間安打增谷遊安打に鈴木生還 軍田二回失に生きて駒井の左飛に增谷かへり、土屋の中飛に終る
◇八回 兩軍無得點
◇九回 フ凡退▲慶熙軍田遊撃失に生きて二盗し三盗し軍田の三壘後駒井の中堅犧牲に增谷生還土屋の左飛に萬事休し廿一對八でフレスノ大勝す、閉戰七時十分

フレスノ（攻先）	慶熙		
打數	44	39	
安打	15	11	
二打	4	0	
三打	1	3	
犧打	3	1	
盜壘	3	3	
三振	3	4	
四球	4	2	
失策	5	10	

備考 時間二時間

戰跡

フレスノは一番から九番まで打者ぞろひつゞるべうの壯觀は見ものであつた、併し慶熙もよく打つた、岩城、軍田は殊にすぐれてゐた。▲往年の雄、駒井は攻守共に昔日の面影を失つてゐた▲無理もない事乍ら慶熙は練習不足が甚だ災してゐたが捕手離は痛烈に思はれた、それにかつてのバンドの正攻法も忘れたかの感が見受けられた（たていし生）

中等學校陸上競技

京城高商主催第一回鮮滿中等學校陸上競技は十九日午前九時から京城運動場で擧行する事になつてゐるが、中等學校新記錄の出現は充分に期待されると、…

家具 裝飾 鳥羽商店
實用家具寫眞帖贈呈
芝區櫻田本郷町 電話 銀座234

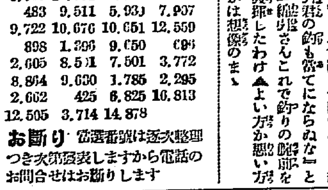

友人「さうか、そんなによくきく藥か、じや僕も早速買つてみよう」
慢性胃腸病に デフース氏錠
各地有名藥店に販賣す

トツキオ二氣ニ合ス
不意ノ御來客ニモ 常ノ御食卓ニモ
リーセージ ハム 內燒 シラギ燒
東洋屋

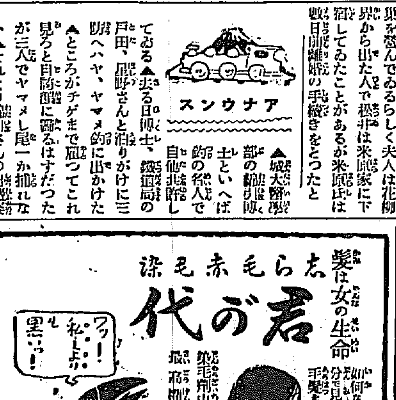

あからさ毛赤毛染
君が代
髪は女の生命
染毛料中の最高權威
如何なるしらが赤毛も僅に三十分で見違へる程の黒髪となる 手を髪を害さずクセ毛も直ぐ
東京 山吉商店
全國知名の各店にあり

衛生上 便所には必ず イマヅ蠅取粉をマキ 蠅、ウジを全滅し臭氣を止められよ！
便所にイマヅ蠅取粉をマケば、臭氣を完全に止め、蠅、ウジ等を全滅し、傳染病の豫防となるから、これからは衛生上是非實行されるがよい。小箱廿錢・大箱一圓廿錢一磅二圓で到る處の商店にて販賣もし品切れの時は大阪京町堀通二○含準化學研究所へ（振替大阪六八○八九番）へ送金申込めばよい。

頭痛にノーシン

電信科生徒募集
募集人員（內地人十五名、朝鮮人十五名）〆切七月十八日
學歷程度 高等小學二年卒業
年齡 滿十四年以上十八年未滿
○期間中は給料ヲ得期間中等學校同等資格ヲ得
朝鮮總督府鐵道從事員養成所

小兒科 醫學博士 吉田得次
吉田醫院
漢江通十一番地
（龍山電話局裏）
電話龍山四八番
診察 自午前八時 至午後二時

地方文化を參考として新案せる珍菓
平壤土產
樂浪 萬壽
樂浪 落雁
樂浪 煎餅
下江黃金堂
平壤（電話三〇三番）

京日案內
五號活字十五字詰一行一回一圓五十錢
料金は前納の事

マラリア特效丸
京城府明治町二ノ八
本舖 林藥房

被服 內地商業學校卒業二十六才の青年保證人有す本局三二一番へ御照會を乞ふ

貸間 洋風造り住心地好き十疊位の一室あり、事務所にも可なり 西大門二丁目六十五 エ、シ、グランド

求家 家賃八十圓程度の家を求む心當りの方は至急御通知乞ふ 京城日報經理部

求家 部屋で衛生的な場所に八疊六疊四疊半三間位の家屋 水道瓦斯電燈付專用の家屋至急 京城日報社

ラヂオ 八球式六球式受信機 電池不用受信機 ラツパ其他部分品 拾圓から
撥部町大正館前 三木ラヂオ商會

恩給 長期、短期共取扱 ス京城古市町六二三五 江州屋本店

南京 水源町九四番地 旭商會

古本 高價買上

夢に狂ふ (123)

吉井勇作　多田毅三畫

約百記（九）

「えつ……」

多摩子はこの聲を聞くとおびえたやうに男の方をふり返つたが、怒りに燃えた男の目に出會ふと、それつきり口もきけずに默つてゐた。……と、暫くすると淳太郎は、少し前よりは穏かな調子で、むしろ多摩子に說き諭すやうに、

「さつきおれがお前にいつた言葉がお前には分らないのかい。山岡の方で拂はなけりやあ拂はないでもいゝ……。おれの方にも考へがあるといつたぢやあないか。おれがあゝいつたのは、目的がなくていつてゐるのぢやあないぜ。おれは少し考へてゐることがあるんだ」

「えゝ……。そりやあ分つてゐますけれど……」

「それぢやあそんなものは斷つてしまつたらいゝだらう。どうせ山岡の爺の持つてゐる金ぢやあ汚れた金だそんな金を受取る必要はないよ」

男の言葉があんまり玲子に對して語たらしいやうに思へたので、多摩子は少し、玲子に氣の毒になつたやうな顔つきで、

「だつて玲子さんは折角こんな嵐の中を、見舞に來て下すつたのぢやアありませんか。そんなことといつちやあ濟まないと思ふわ」

「なに……濟まない……。馬鹿なことといふな」

淳太郎はいら〳〵したやうに唇をふるはせながら怒鳴つた……。

「わざわざこの嵐の中を見舞のためにばかり來てくれたのなら、無論そんなことをいつちやあ濟まないかも知れないが。……今お前達の話をきいてゐれば何だ……。おれの見舞に來てくれたのぢやあありやあしない……。要するに男に會へない愚痴をこぼしに來たのぢやあないか」

「そりやあ隨分だつて親しいお友達に會へば、その位の愚痴はこぼしますわ。それに玲子さんのお話つていふのは、あたしの兄さんのことなんですの……」

「それだからおれは一層不愉快なんだ。お前の兄さんがあんなやつの嫁とそんなことになるなんて……。そんな馬鹿なことがあつて堪まるものか」

それはどうかした病人のうわ言めいた無理な言葉としか思はれなかつたので、多摩子はたゞ目に涙を一杯溜めて、

「そんなことといつたつて……あなた……」

といつたぎりで默つてしまつた。

嵐はまだ、かなり激しく吹き荒れてゐた。時々射るやうに窓にうつる電光も、少し間遠にはなつたけれども、まだ時々みんなの心を脅かした。雨は大分小降りになつたらしいが、それでも雨とひを溢れて流れる雨だれの音がざあ〳〵と途切れて聞えて來る音高かつた……。

玲子はさつきから自分のことでこの場が白けてしまつたので、困つたやうな顔つきをしてゐたが、この時やつといひ出す機會を見付けたやうに椅子から立ち上がつて、

「それぢやあたしもうお暇しますわ。あたしがお見舞に上がつたばかりに御病人の御機嫌を惡くしてほんとに申譯ありませんわ」

紙上病院

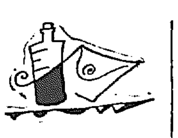

淋疾

【問】昨年初めて淋疾に罹り約三ヶ月間入院し服薬局部洗滌等の外ゴノピール靜脈注射三十本を試みましたが根治致しません。そこで一、淋疾中には根治しない時に懸性とでも名つくべきものありや二、被患にして排尿以外に疼痛搔痒等の自覺症狀を缺くものありや三、排尿するのみを以て淋疾と斷じ前記の如き手あてをなせるは輕卒に過ぎざるや四、ブーヂーにより器械的療法を施すにあらざれば根治せずとの說の眞偽等の御教示を乞ふ

答＝一、治療を繼續して根治せざる淋病なし但三ヶ月にては不足なることもあり二、變調なき淋疾も稀にはあり三、排尿を肉眼的に見たのみならば診斷甚不十分の嫌あれど他の症候を綜合して經驗ある人が診斷した場合には顯微鏡檢査を缺くことを得四、ブーヂーも療法の一つなれどブーヂーを用ふるに及ばずして全治する者も多し（皮膚科渡邊博士）

皮膚の角質

【問】手足等の着物でかくれる部分一面の毛穴が赤くなり毛が十分に出てゐません。眼疵の樣にひそんでなつて外部に出る事が出來ず非常に見苦しく心配して居ります素人療法として如何なる方法を藥名を御教へ下さい（一心配の處女）

答＝毛孔の入口の部分で皮膚の角質が出來過ぎる病のやうです度々入浴し充分石鹼で洗ひ一〇％サリチル酸ワセリンを薄く塗し丁寧に充分に擦り込む方法を根氣よく永く續けて御試めしなさい（皮膚科渡邊博士）

インキン

【問】インキンにて非常に困り致しをります良藥を御教授ください（ＨＫ）

答＝俗にインキンといふものには全く原因の異る二種の病氣があります從つて療法も全く別で本當は見ねば確實には申せませぬが紙上病院相當の御返事は出來ます、患部を絕對に洗はぬこと局方ウイルソン軟膏を求めて一日三回塗り一週間模樣を見ること、それで少しよくない時は局方タールパスタを一寸一度つけて試みることそれで拜て揃くなつたらすぐ醫師へ（皮膚科渡邊博士）

頸と手が眞黒

【問】十九歳の男子で顏色は普通ですが頸と手が眞つ黒で人様に笑はれる位で困つて居ますが自宅療法を御教示下さい（九生）

答＝眞面目な病氣の例へばアヂソン氏病とか黑色表皮症とかでないかは見ぬゆゑ申せませぬがそれ以外でしたら大したことはないと思ひます十九歳未婚の男子であれば人が笑ふ位を氣にせずにかへつて男子らしいのだと元氣を御出しなさい（皮膚科渡邊博士）

讀者らん

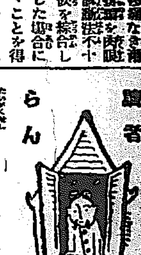

▲大學生のダラシナイザマを慨嘆するのだ何を好んで入らざる攻擊をなすものか彼の長髮頭を振立て、肩で風を切る文士氣取（未成品にして將來を案じられる身でありながら）が醉た痴へ泥醉闊步大道をせましと行く態に注意することは根本治療の妙藥だ苦くとも有難く服用してその體面を保つべし（天の邪）▲（豫科イガ栗生）よく氣をつけ玉へ、蓬髮の校風とやらに感染したとは君の意志が弱すぎる。長髮を憧れる暇に勉強でも運動でもやつて不拔の精神を養ひ玉へ、君の樣なフラ〳〵病者が最も病にかゝり易い（酸井竹庵）▲城大豫科生の蓬頭を責むる諸兄よ人間を外面的飾りによつて評價する短見者は愚劣だ（一青年）▲大學豫科を攻擊する人よ入試の不合格だつたかそれ共嫉妬のためか。？豫科生には前途あり見苦しくとも辛抱して居なさい。さういふ私も今年入試に不合格だつた一人です（秋月生）▲大豫生を辯護なさる職業婦人樣私はあなたが後日後悔召さることのないことを希望します。あの亂れた長い髮の中から青白い顏を見ますと夕顏棚にヘチマがさがつている樣で醜惡しく思はれませんわ（大和撫子）▲城大豫科生の行動を一一摘發して喜んでゐるのは在城インテリヂンチャの程度の低き事を暴露してるものだかつて自嘲を誇りしわれ等は諸君の行動を讃美さへする（一學生）▲若き職業婦人よ君のモヤ〳〵の長い髮の中に何か明晰な頭腦があるかねイガ栗頭をしてをれば誠の學生であると思ふよ（苦笑生）▲チック仕につく、城大の長髮生よ風俗の硏究より勉強してはどうです日本の將來もあぶないぞ（鼻たれ）▲趣味は下劣だが若き職業婦人よ君はうまい事をいふよしかしどうも不幸にして君の言葉に當てはまらない（如夢生）▲十六日の（說明隱蔽主）殿宮本九十五番へ御掛下さい但午後四時まで（柳葉）

圍碁新局（六）

先　小島　五先　町寺　新寺一番　小島（二段）（二段）

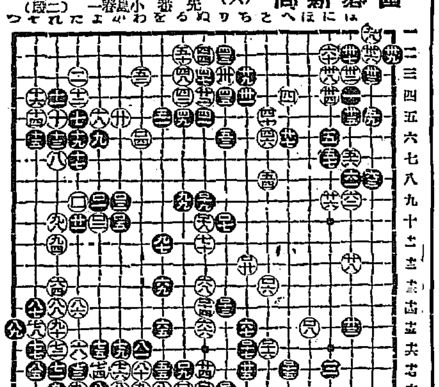

百一 よ九	百二 か十	百三 る十七	百四 り十四	百五 ち十六
百六 よ十	百七 と十三	百八 る十八	百九 ぬ十四	百十 ぬ十
百十一 か九	百十二 り十	百十三 り十八	百十四 へ十七	百十五 ぬ九
百十六 わ六	百十七 ほ十五	百十八 ぬ十八	百十九 と十六	百二十 ち十二

對局者の感想

黒白く　白一〇六と打つ時にはどこがよいのか大變打場所にこまりました一一五の手で（ヘノ十四）に打たうかとも思ひましたが其時白に（ヘノ十五）とおさへる時白に（ヘノ十四）に切られ前途に見きわめがつきませんでしたので白置いた

演藝案內

大正館

十五日より超特別大興行　旗鼓堂々映畫界に放つ大巨彈　蒲田撮影所特作　原作脚色監督清水宏　大活劇　おとし穴　全卷　京都撮影所特作　原作監督衣笠貞之助　岡村文子主演　實川延若　三門下延助　多島泰三　大劍劇　火喰鳥　七卷　三好伸一郎主演　岡島艶子、阿坂一郎入社第一回作品　松竹キネマ超特作　原作脚色監督牛原虛彥　昭和時代　十二卷　鈴木傳明主演、柏美枝、筒尾泥海男助演

喜樂館

俄然萬天下映畫界に君臨せる二大名畫公開十五日（木曜日）封切　▲實寫　日活ニュース　一卷　ユナイテッドアーチスツ社超特作映畫　ボール・ベルン氏脚色　アラン・クロスランド氏監督　▲我若し王者なりせば　全十卷　ジョン・バリモア氏入社第一回主演映畫　マーセリン・デーイ孃　マック・スウエーン氏助演　日活大衆特作映畫　原作大佛次郎　監督高橋壽郎　▲照る日くもる日　七卷　河部五郎、大河內傳次郎競演　澤田清特作、櫻木梅子助演　……の危險を逃れた侍二人、八郎と日吉堂己巳の大亂闘

中央館

マキノキネマ　十五日より特別大興行　初夏の京城映畫界に超然地を拔く　マキノの名花組　マキノ現代劇超特作　脚色監督高見定衞　現代活劇　隼　後篇　五卷　マキノ正博、荒木忍、五十川鈴子　フアースト・ナショナル社超巨作　レオナード・メリック氏原作　フランセス・マリオン女史脚色　監督ジョージ・フイツモーリス　氏の盜賊　全八卷　ロナルド・コールマン氏　ドリス・ケニヨン孃共演　アイリン・プリングル孃　マキノプロダクション超特作　講談連續　鳴門秘帖　第四篇　全八卷　原作吉川英治　脚色監督城戶品郎　尾上長三郎、玉木悦子、小島陽三、松尾文人、大谷鬼若、外マキノオールスター助演

黄金館

帝キネ　十七日より公開　特別三大映畫　帝キネ芦屋力作映畫　時代劇　若　全六卷　松本田三郎、久野あかね主演　特別提供大實寫　血煙の上海　全六卷　今や全世界問題の中心となれる支那動亂の實況を我第一遣外艦隊陸戰隊撮影班が血腥き風荒ぶ戰闘の巷に死を賭して活躍撮影せる戰慄すべき見！愛國の熱血迸る吾同胞よ來り見！愛國の熱血を沸す……帝キネ芦屋特作映畫　小唄劇　宵待草　全六卷　柳まさ子　淵川銀渕大主演　宵待草小唄に織まれし美しくも哀れなる青春戀物語り

京龍館

演藝　江り　六月十九日より上映六日間　日活會社新興時代劇　映畫界の名星沙田駒子孃主演　大悲劇　心なき都　全八卷　日活會社時代劇部作品秘藏映畫　故尾上松之助大熱演其他代劇俳優總出演　時代映畫　國定忠次　全十卷　國定忠次は火事より怖いニッコと笑へば人を斬る　天保五年の大饑饉に上州生れの俠骨で義を關東一の男が忠次の怒髮天を突き惡代官を誅伐して枯風凄く稍尾上松之助氏の苦心一味と共に赤城山を渡る秋の暮に不動の見舞する大劇でこれ立一たり　今週中は從來の割引券を廢し大々的料金値下斷行普通的に大破格提供を試みます

六〇六號　各號共一本六圓　京城黄金町一丁目　柴崎仁壽堂支店

弱衰經神　特效藥　エーキリン　適應症　神經衰弱、發育殺慢の小兒、結核性疾患、姙婦、授乳婦等に適用せらる　錠末　錠劑　各地藥店にて販賣す　說明書進呈す　東京室町　三共株式會社

京城旭町二丁目八番地　瀨戸外科皮膚科醫院　電話本局二一四九八番　瀨戸潔

痔疾病者の福音　ドンナ頑固な痔疾でも必ず快癒する　痔の病專門靈藥　【效能第一】　印守田痔劑　印守田痔膏　本劑は當主が數年痔病に苦しみ醫院の治療手術を受くること四回又あらゆる手當を致しましたが些の効能なく生命にも見外なかりし難しか余りの苦しさに種々苦心研究の結果本劑を發見し全治しましたので同病に苦しむ人々は迷はず直ちにお試用をお勸めいたします　御求めの際は必ず旭標に御注意の上（モリタヂノクスリ）と御忘れない樣に御願します　▲各地有名藥房にあります　京城本町　守田天命堂　各地代理店　木村藥房　特約店

染料卸商　東　東華洋行　京城花園町九七　長電話本局三九九二番　振替京城二二四〇五番

外科　植村病院　院長醫學博士植村俊二　京城永樂町二丁目　電話本局二七九二、二七二二番

消化劑　口香料　仁丹　四博士責任調劑　ポケット必携

時候の変り目で　胃腸は弱り氣はクサ〳〵する今　心神を爽快にし　消化をよくする　懷中藥仁丹を常用あれ　仁丹のむ人胃腸強健元氣旺盛

●御常用には御德な五十錢包をお奬めします

博士の推奬する唯一の殺菌的齒磨　仁丹のハミガキ　丸罐入は清涼味强き別製優良品

四博士推奬二十醫學博士共檢推薦　仁丹の体溫計　發明極八種應用絕對に舶來品を凌駕す

金言　身を困厄に投じて實力を磨け（勝海舟）

宮內省御用達　菊正宗　株式會社　本嘉納商店　大阪東京神戸小樽釜山各支店

赤玉ポートワイン　びみ　滋よう　ぶどう酒

赤玉を　もぎたての　苺に　かけて　召し上れ　ちよいと　乙です

朝鮮郵船定期出帆廣告

○仁川出帆（代理店內國通運支店）

△青島安東航路　六月二十日安東ヨリ青島行　永保丸

△博多航路　西海各港經由　六月廿四日釜山ヨリ博多直行　漢江丸

○木浦出帆（代理店山野回漕店）

東京行　天安丸　六月二十四日／大阪行　慶州丸　六月二十一日／長崎三角行　／鹿兒島行　櫻島丸　六月二十四日／新義州行　慶州丸　六月二十六日／木浦行　秋?丸　六月二十一日／海州行　互濟、宗信丸共（隔日）／鎭南浦行　……丸　六月二十四日／大連青島行　……丸　七月三日／釜山上海行　芝浦丸　七月一日／大連行　……丸　七月八日／阪神行　錦江丸　六月十六日

東京行　天安丸　六月二十六日／大阪行　漢江丸　六月二十三日／濟州島行　海州丸　六月二十三日／多島海行　興……丸　六月二十一日／仁川行　昌原丸　六月二十六日／新義州行　開……丸　六月二十三日／釜山上海行　……丸　六月二十三日／阪神行　錦江丸　六月十八日

○釜山出帆（代理店大池回漕部）

西鮮東京行　天安丸　六月二十八日／西鮮大阪行　漢江丸　六月二十日／北鮮大阪行　釜山丸　六月二十二日／長崎三角行／鹿兒島行　櫻島丸　六月一七日／新義州行　慶州丸　六月二十二日／北鮮行　築江丸　六月二十七日／浦鹽行　淸津丸　七月一日／七尾行　芝浦丸　七月一日／江陵島行　……丸　六月二十日／江原道行　新義州丸　六月二十日／濟州島行　鏡城丸　六月二十五日／宇品經由大阪　神戶丸　六月二十四日／元山淸津行　立神丸　七月三日

○元山出帆（代理店內國通運支店）

大阪行　釜山丸　六月二十日／大阪行　京畿丸　六月二十日／沿岸經由　雄基丸　六月二十三日／江原道行　……丸　六月二十三日／群山經由　白頭山丸　六月二十一日／……　光濟丸　六月二十八日／……　平壤丸　六月二十二日／……　春川丸　六月二十一日／浦鹽行　淸津丸　六月二十日／雄基行　……丸　六月二十三日／釜山、宇、大阪　立神丸　六月二十二日／淸津直行　立神丸　七月五日

△金剛山航路

使用船かも丸　デイーゼルエンヂン最新式　日曜元山午前八時半長箭午後五時

○釜山出帆（扱店釜山回漕店）每日午後十時　木浦行（急行船）每日午後十一時　仁川行　每日午後一時　各港寄港　船（扱店吉田回漕店）每日後十時　各港寄港

朝鮮郵船株式會社　南大門通五丁目　電話本局四一九五、四一九六、四一九七、四一八八番　釜山支店　佐藤町　電話長一六四四番　元山支店　海岸通　電話長一〇三四番　仁川出張所　海岸町　電話長三五一番　京城代理店　內國通運會社　電話本局一七九、三一〇番

朝鮮鐵道局トノ連絡切符取扱區間　左記釜山、大邱、大田、龍山、京城、平壤、新義州、仁川、咸興、清凉里、往十里、上仁川、鐵原、各驛ト會寧、古茂山、羅南、朱乙間尙朝鮮旅客取扱アリ

大阪商船株式會社

●關門神戶大阪行（群山木浦經由）

△大阪　丸　六月十九日／△阿　信　丸　六月廿四日／山　東　丸　六月廿九日

●東京行

△西　川　丸　六月二十日／△朝　香　丸　六月廿六日

●大連行　大智丸

●大連行　群山、木浦、釜山、長崎、鹿兒島、三角、若津行　六月廿八日前八時

大　智　丸　七月四日　日正午時

●淸津、雄基行　元山出帆

●釜山、門司、宇品、神戶、大阪行　六月廿二日後五時　臺南丸　六月廿七日後二時

●淸津行連絡御便利　京城驛午前御乘車、元山御乘船翌朝淸津ニ付京城ヨリ一晝夜ニテ到着

內地各港出帆主要航路

歐洲行每月一回●南米行每月一回●濠洲行每月一回●北米行二週一回●孟買行每月二回●南洋行每月一回●甲谷陀行每月一回●御注意△印ハ船客御斷リ

大阪商船株式會社仁川支店　京城代理店　朝鮮郵船株式會社京城支店　電話二一〇、二一一番　電話二一〇七、一五九七番　群山　仁川本町　電話四二番　專屬荷扱　仁川港町六　岡田組支店　電話七二番、一四二番

京城日報 夕刊

會議にさき立つて 全權の初顏合せ
その組織について協議する 國際聯盟も助力か

【ジュネーヴ十七日發電】日、英、米三國軍縮會議の各國全權齋藤子爵、ギブソン大使、ブリッヂマン海相は二十日の會議に先立ち十九日會見し會議の組織につき協議する筈である、本會議中、一兩日は公開されるが他は專門家會議となりやう、なほ國際聯盟は本會議に超然としてゐるが聯盟事務局は同局員をして會議進捗に助力するが屆く用意をしてゐる、なほフランス外務省のクローゼル伯およびルソリ海軍大佐は佛伊兩國の公式傍聽人として出席のはずである又本會議のため集まつた新聞記者のため會議には三百の椅子が用意された

アメリカ代表の聲明書
華府條約の補助艦適用を主張

【ジュネーヴ十七日發聯合】三國會議アメリカ代表ギブソン氏は十七日、記者團に左の聲明書を與へアメリカの態度を明確にした

一、アメリカの態度は華府條約の原則を主力艦以外の艦艇にも適用せんとするにあつてそれ以上の手段を取らんとするものでない。

二、アメリカは一定不動の議事項目を持たない、只右の目的で大體の考へを纏め會議に臨むのみ。

三、アメリカは本會議に不賛成のうちの提案をなし爆彈を投げる考へはない。

四、若し本會議で部分的軍縮を實現し得ればそれだけ今年十一月の國際聯盟軍縮準備委員會の仕事が輕減されるであらう

ドイツにも議席を與ふ

【ジュネーヴ十七日發電】ドイツは國際聯盟委任統治委員會において一議席を與へられる

國際聯盟の理事會終る

【ジュネーヴ十七日發電】國際聯盟第四十五回理事會は十七日を以て終了した

孫軍濰縣へ

【濟南十七日發電】濰地にある孫軍約三千は濰縣に移ることとなり十七日午後からその輸送を開始した

お人形の歡迎會
けふ公會堂で賑やかに

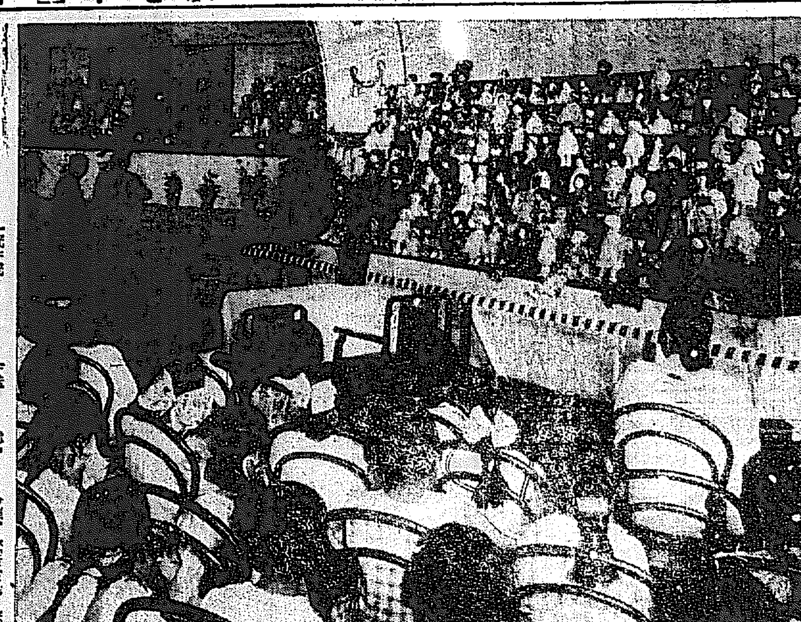

全日本とアメリカの子供たちの小さな胸に親密と親睦を植つけたお人形ははるばると小さなからだに大きな使命をになつて京城にきたり桃の節句の雛祭りに行はれた歡迎會に臨んで、兩國兒童の交驩につくしたが、一萬千余の人形の代表であるミス、アメリカは特に照宮さまに獻上し米國各州を代表する四十八の人形は東京博物館に保存され、他は各地の小學校に配布されたが、朝鮮には百九十三が配布されたので十九日午後一時半から京城府公會堂で朝鮮教育會京城教育會京城府教育會の聯合主催により、このお人形の歡迎會が開かれた

ハルビン 北滿ホテル 御引立 御勉強 茶代廢止

山梨將軍の奉天入り
多數官民の出迎へ裡に

【奉天十七日發電】山梨大將は十七日午後七時日支官民多數の出迎へを受け北京より着奉、大和ホテルに小憩し記者團と會見して左の如く語る。

支那時局紛糾の際、旅行するからとて君等が聞きたてる程の重用使命を帶びてるではない、只普通の顏合せに過ぎない北京では張作霖始め多數の名士と會見した、張作霖との會見は約一時間半ばかりであつたが北京某新聞にあつた樣な張の立場に同情したなんて、そんなことは話した覺えはない、余として張の立場や今後の北京政府の推移等を評する譯には行かないよ、山東出兵なんて云ふけれど何時日本は出兵したかね、支那にある兵隊を支那の別の土地に移したに過ぎない、よ、之れが內地から派遣したとすれば相當問題となろうが今のところ問題にする程のことは少しもない、是れから大連を經て青島に行かうと思ふが濟南まで行くかどうか未だきめてゐない

全權一行愈よ壽府に入る
パリ仕立の洋裝に若やげる齋藤夫人

【ジュネーヴ十七日發電】三國軍縮會議日本全權齋藤子爵夫妻一行は十七日ジュネーヴに到着した、全權は航海中に健康をこわしたため、やゝ顏やつれはしてゐるが夫人は頗る元氣で出迎への人々に愛嬌を振まきパリ仕立の瀟洒な洋裝に若々しく見受けられた齋藤全權は蝟集する內外新聞記者團に左の如く語つた

まだ英米代表とも會はないから日本のプログラムを公開することは出來ない、また日本が會議に決定的な案を出すかどうかも言ひ兼ねる、兎に角今回の會議で決定的協定が成立することは我々の希望するところである

新規公債額 四億八千萬圓
昭和二年度の總計 實に五十六億圓

【東京電報】大藏省理財局の調査によれば昭和二年三月末（前年度末）現代の國債の總額は五十一億七千百七十六萬六千圓であつてこの利拂額として年々國民の負擔に歸すべき額は二億五千四百六萬圓の巨額に達したが更に今年度において新規に發行さるべき公債は左の如き豫定となつてゐる

昭和二年度新規發行公債額 （單位千圓）

一、豫算關係の事業公債額
一般會計 六四、〇〇〇
特別會計 八六、〇〇〇
計 一五〇、〇〇〇

一、交付公債額
日本銀行に交付すべき震災手形補償公債額 一〇〇、〇〇〇
私設鐵道買收に要する交付公債額 三二、四七七
西原借款の肩代りのため日本興業銀行外二行に交付すべき公債額 四四、〇〇〇
以上交付公債の發行價格（時價）と額面との差額により增發せらるべき見込額 一二、三六〇
計 一八八、八三七

一、貸付公債額
震災手形の整理に關聯して貸付をなすべき公債額 一〇七、〇〇〇
上記公債の發行價格（時價）と額面との差額により增發せらるべき見込額 七、五〇〇
計 一一四、五〇〇

一、借換公債差損額
既發公債にして今年度中借換へらるべき公債の發行差損額 二五、八〇〇

合計 四七九、一三七

即ち今年度中に增發せられることの明瞭なる額は四億七千九百十三萬七千圓の巨額に達してこの中から減債基金によつて減債せらるべき九千八百五十萬圓を控除するもなほ三億八千六十三萬七千圓の增加となり今年度末に於ける我國公債の總額は實に五十五億五千二百四十三萬三千圓といふ莫大なる額に達することゝなる勘定である更に過ぐる臨時議會において現政府の手で制定された五億の日銀特別融通及損失補償法並に二億の臺灣金融機關資金融通法律により日銀の貸出した額は二億余りに達し、この內整理して損失に歸すべき性質のもので、日銀は無手數料の貸付をやつてゐるから今年度中に日銀の補償するところとなるべく然る時は昭和二年度の公債額は更に一億を增して五十六億五千余萬圓といふ空前の巨額に達すべく豫想されてゐる

民の『負擔』に歸すべき利拂額は國債において二億七千八百九十萬圓に達することとなるわけであつて種々の事情によるものとはいへ國債がかくの如く巨額なる增加を見る所以は日露戰爭當時の特殊公債發行以來の異常なる財政狀態といふべきであらう

減債

せらるべき九千八百五十萬圓を控除するもなほ三

大元帥は大總統に倣ふ
孫文氏の例に準じ 軍事統一に重きを置く

【北京十七日發聯合】大元帥府組織條例は目下安國軍總司令部で起草中である、從つて大元帥府の組織の內容並に內閣との關係等は未だ決定を見てをらないが大體においては廣東における孫文氏の大元帥の例にならひ軍事統一に重きをおき事實上大總統の資格たることになるべく新內閣の成立は大元帥の任命の形式をとり大元帥の下に置かれると

順承府で就任式 極めて質素に取行ふ

【北京十七日發電】張の大元帥就任式は十八日午後四時順承府において舉行に決した、儀式は先年カントンにおける孫文の大元帥就任式の形式をとり極めて質素に執行ふはずである

北方各軍の名稱統一 安國軍內部の整理斷行

【北京十七日發電】安國軍は今後の方針として左の如く發表した

一、各軍の名稱を安國軍に統一し從來の山東軍、直隸軍、孫傳芳軍の名稱を廢す

二、內部の整理を完了し北方の大同團結なり、大元帥推戴の決定をみた、新く潘內閣成立後、中央各機關の改廢整理を行ふ

三、軍事に關しては、しばらく守勢を採り、その間に軍隊の改編充實をはかり然る後、新たなる軍事行動を採る

四、妥協問題は當分停頓のまゝとし大元帥府の整備を俟ち新內閣をして再議せしむ

外交總長に注榮寶氏說

【北京十七日發聯合】新內閣外交總長は駐日公使注榮寶氏の呼び聲が專ら高んでゐる

東方會議の諸議題決定す
各省の要人を集め 廿日より開催さる

【東京電報】東方會議はいよいよ來たる二十日より霞ケ關外相官邸で開かれるがその參加者は左の如し

外務側 ▲田中外相▲芳澤公使▲矢田上海總領事▲吉田奉天總領事▲高尾漢口總領事▲出淵次官▲森次官▲植原參與官▲木村亞細亞局長▲齋藤通商局長

海軍側 ▲大角次官以下軍令部次長及軍務局長

陸軍側 ▲畑次官▲南參謀次長▲阿部軍務局長▲武藤關東軍司令官

關東廳側 兒玉關東長官

議題として決定せる項目は

一、支那に於ける經濟的發展策

二、長江沿岸に於ける居留民の復歸策

三、南京事件、漢口事件等の善後策

四、山東出兵の影響及び撤兵の時期

五、滿蒙の赤化防止並諸懸案解決

六、日支通商條約改訂

で尊あるが會議は極めて自由な懇談會をやるといつてゐるが本會議の結果により對支策に重大變化あるべく重要視されてゐる

農事改良は部落的に行ふ
漢江洪水の豫防法も決定 京畿水組合長會議

京畿道では十六、十七兩日道內水利組合長會議を開いた、水利組合では會議を開いた最初の催しだけに各方面から注視されてゐたが、當日水利組合外十組合の組合長および理事全部出席し內地人の大地主二名もこれに

參加し

又關係郡守十名と洪水防水に關係のある金浦、永登浦、仁川各警察署長も加はり、知事不在のため井上內務部長が議長となり諸提案の下に協議が開かれたが、單なる打合せではなく、實際問題のみについて協議し、漢江沿岸組合の洪水豫防について科學的に洪水を豫防するため左の如く決定した

即ち漢江人道橋に於ける洪水は加平麗州の報知によつて十二時間前に豫知し得るのでこの通知を受ければ直ちに沿岸組合に通知し、組合は排水門をあけて水をおとし

洪水の

襲來に備へ、又防水堤をかためる事

次いで產米增殖による農事改良の具體案については區域全體に關く改良施設をやるより部落的に行ふ事になり、今後において部落を單位とした產米改良組合を組織し、同組合員は一致して改良を施設し、水利組合には指導者はすくなく、又官廳も豫算關係で縛られるので、同組合で指導者を入れて着々施設してゆく、又、農事改良に必要なる堆肥は水利組合の如き平地帶では材料不足を來たすので、ヘヤリベッチの如き堆肥の栽培につとめ、又牛の

增殖を

はかり、これには地主が小作人を援助し、實行の可能性のある地主のみを以て地主會を組織し本年秋までの仕事を行ひ、翌年の準備をするので、京畿道の產米改良は今後部落的に着々施設する事になつた、しかして同會議は每年行ふ事に決定した

道視學會議終る

道視學官會議第三日目は前日に引續き午前九時より開會、日程について種々協議するところあり正午を以て終了し、午後一時半より公會堂におけるお人形歡迎會に臨んだ

益沃水利評議員會

かねて紛糾中であつた益沃水利組合における藤井組合長辭職問題は東拓支配人永井氏、兼森麻氏の斡旋により十五日午後一時より同組合事務所において評議員會を開催したが評議員二十名中、熊本利平氏外十六名出席し支配人、永井兩氏並に道より猪狩產業課長、現地方課長千田技師列席し協議會として約二時間にわたり討議した結果議停者側の意見を容れ組合長留任を決議、一方水路問題を招致するに至つた八本、八木の兩堤防に干する灌漑施設についてはこれが調査を道廳に委託しつゝ對施設の案を認むるにおいては組合において負擔工事に着手する事に圓滿解決した（裡里）

辭令

道屬（全北） 田島 清
依願免本官
道醫官（城津） 篠塚 寬一
陞敍二等官（五等）
敍從六位（十七日付）

神宮參拜

十七日總數七四〇名內譯▲內地人五三二名▲朝鮮人二〇〇名▲支那人六名▲歐米人二名▲團體修學團六七名東大門小學校一五五名前年度六五四名

人

宇垣總督代理 十八日午後一時京城發列車にて仁川視察の途についたが歸城は午後六時五分の豫定

◇李堈公殿下 箱根御滯在中の殿下には右足に腫物を生ぜられた爲め六月末日迄同地に御滯在

金谷軍司令官 二十六日午前八時十五分發列車にて北行、平壤、鎭南浦、兼二浦の各地視察檢閱をなす

◇今村黃海道知事 十七日午後入城天眞樓

◇日下部憲兵司令官 十八日午前八時五分發にて咸北へ

◇山元京電馬山支店長 十八日朝入城

◇渡邊東拓土地改良部庶務課長 十八日朝歸城

◇澤村築次郎氏（群山府尹）◇戶田正氏（全北稅務課長）十七日午後入城平田旅館

◇周防正季氏（京畿道衛生課長）十九日午後神戶築港視察へ

對山錄

齋藤首席全權はゼネヴァについた。會議はいよいよ明後日から始まるが、日本の輿論が熱狂的に希望してゐると首席全權も語つた。齋藤全權は會議當時よりも輿論がシッカリしてゐるから、その點は力強からう。」

◇

英米の衝突によつて日本が有利になるなぞ考へてゐると飛んだ目にあふ。二國が妥協して日本を押へにかゝる可能性を考へねばならぬ。齋藤全權の双肩には帝國の運命がになはれてゐる。呑ん氣な沙汰ぢやありません。

◇

官吏優遇案實施とある。優遇もよいが、事務官の安定は議會政治の必要條件だくらゐのことは、心得てゐるだけでなく實際化すべきだらう。」

◇

軍部大臣文官論といふから有力な反對論もある、文武官併用論ならよからう。どうせ陸海軍も政黨家がなるのが定石に相違ない。」

◇

軍人の軍縮を文官が提入する權利を主張する以上、軍人も今までのやうに目の敵にせず、他の文官的地位につく權利を認めねばならぬ。それで平衡になる軍人にだつて、經濟に分る人…

もあり得ぬ人もあるんだから な」

◇

過日のジャパン・クロニクルは弥縫と題して最近の日英同盟說に對する日本國民の利己的態度を冷評した。」

◇

つまり日露戰爭中英國を散々利用して、後に少し邪魔になれば同盟がイヤになり、世界戰爭には軍人が英國の『素人軍隊』をバカにして聯盟國側を悲觀し、戰後、日本の新聞は英國に對する風向きが變つて同盟の改訂に何等反對せず、いよいよ同盟が消滅する時には、英國を攻擊したるに反對し政府は英國の東洋における艦隊を留守にしてゐるのをいゝ事にして對支廿一ヶ條の要求をした。

◇

新聞は英國の東洋における利權を支那にわたす…今や又日英同盟說に反對してゐる『矛盾撞着』を指摘してゐる。」

◇

成る程ものは見やう一つだ。英國側から日本の我まゝをいふなら、日本にも文句は隨分ある。要するに覆水盆に返らず、お互ひにそんな話はやめやう、第一日英同盟なんてことをいひ出す賦みを、日本が持つてゐないだけ仕合せといふものだ。

幕末巷談 劍（つるぎ）の市（いち）

中村兵衛

…（七十七）…

伊之吉は本郷目明しに失態して當分は賭博にのみふけつて、非常に悲觀してゐた所へ、板倉周防守の家老、殿下の好意を聞き、にはかに

活氣づいて、再びこの大捕物に着手する事になりました。」

助勢の人數は、板倉から貸してくれる。自分は角屋に遊ぶ船乘衆の挙動を探り、一網にして五人を一網打盡。それを首めたならば、海賊の張本醫師九郎の正體が判然る。さすれば自分は、以前の失態を恢復し、かつ更に大功をたてられるものと思つた。」

秘密の常磐に、殿下を待たせて置き自分は飛んで角屋へ行きましたが角屋では常に目明しに對し豪遊のつけ屆けもして、來るたび毎に馳走してやる。賑い家業はちり錢なるものを戀す角屋では伊之吉を見ると、男も女も

『マア親分さん。能う被入いました、さアどうかおあがり下さいまし」

『樓主へズッとお通り』

與納に響る伊之吉。」

『オイゐるかい亭主は』

『へイ內儀さんもゐます』

『おやア御免よ』

片袖を捲つて目明し一流の態度大きな顏して通る。

樓主五兵衛と妻お雪は、席を讓つて座布團、タバコ盆を供し、

『ツイわし親分、久し振でしたね。ツイわしも御無沙汰しました』

『イヤ無沙汰は互ひ樣だが、今日は少し喋べ物で來た』

『さうですかい。又臟物の捕物ですかね。どうかわしの家から縄つきの出ねへやうに、お願み申しますぜ』

『ソリヤおれも外でねへんだからその積りぢやゐるがね。今度は少し手剛いんだ。事によつたら觸みは助けねえかも知れねへ』

『驚りやしたね、親分や二三日前流連の、あの客人ぢやありませんか』

『さうだ船乘り五人だ』

『俺も思つてゐた。親分の船頭でも、少し金づかひが荒いと…』

『ドノ位つかつたんだ』

『ヘイ、けさまでゞ三百兩、まだ七十兩ばかり貰ふのがありますが金額何う いふ皮の人間なんです ね』

『四國中國お尋ね者の海賊だ。彼奴等の頭が大變な奴だ。ともかく五人を擧げてしまやア、一切が判るんだから……』

『親方何うか家の內で、捕られえやうには、なりやすめへか。それだけのお情けは、何とでもまた致しやせうから……』

『おやアからしな。取るだけの勘定を、お前の方で拂はせてしまひな、それから五人をそとへ出す手段を考へな』

『ソリヤ都合のいゝ事があります。今日は日のくれ方に、この上州へ來た女形太夫が、舞妓の酒館の館で何かやるさうでそれをきゝに五人とも行くさうです』

盗賊や騙り、持ち逃げ者などを取扱ひ慣れた樓主と、それを捕へるに慣れ切つた目明かしとは、双方都合のといやうな密へをし合つた。何れも和尚を主としての相談。

髭ヒソヒソと二人は語り合つた 女房は酒肴の用意して持ち出した

部屋の五人はそれと知らず、相變らず舞妓や仲居を相手に興じてゐた。そこへ年增仲居が、ツケを持つて來て。

『お客樣、お遊び中へ濟みませんが、一度お拂ひを願ひたう存じます』

あすの天氣 [19]

豫報	溫度	
曇驟雨	十八日正午	二三・六（攝）七四・五（華）
	十七日最高	二八・〇（攝）八二・六（華）

高氣壓は小笠原島附近の海上から本邦西部に擴がり滿鮮地方は氣壓の配置は動いて居る、黃海道及び濟州島附近には小低氣壓がある。西岸は晴れ其他は一般に曇つて居る。明日は曇がちで夕立の模樣がある。

毎日曉天 自午前六時至午前七時正一時間
主元指導 太靈道冥想會
冥想は心、身を靈化して一日毎に幽妙の境地に近づかしむ、意義ある人生の第一步は冥想にあり、男、女多數誘導來會歡迎。時間嚴守。
會場 旭町 太靈道京城別院

太靈道傳道師 募集
朝鮮全土に對する靈化運動に獻身參加する傳道師を募集す
男子部 若干名（內鮮人共採用）
女子部 若干名（內鮮人共採用）
別院に於て相當修靈を積みたる後各道に派遣す。
詳細別院宛照會次第回答

主元 田中守平院下親療
太靈道靈子療法 日延
六月卅日まで 毎日 自午前八時至午前十時受付
△一品の藥物を用ひず、一個の機械を借らず、一脈を取らず、一指を觸れず、苦痛危險又は副作用を伴ふことなく、最も安全に、最も的確に各種の疾患に奏効せしむ、世上病患の人は速に此の靈法の神祕に直觸し、以て無前の靈澤に浴せらるべし、重患又は遠地の爲直接施法を受け難き人に對しては遠隔施法の便宜あり詳細照會次第回答す
▲從來の經驗に依る靈子療法の適應症左の如し
腦病。神經衰弱。精神病。ヒステリー。癲癇。胃腸病。肺病。肋膜炎。心臟病。腎臟病。肝臟病。子宮病。痔疾。痲痺。糖尿病。梅毒。レウマチス。神經痛。中風。脊髓症。眼疾。耳疾。熱病。脚氣。喘息。疝痛。齒痛。皮膚病。腫物。打撲傷痛。吃音。惡癖。其他諸症
注意（主元親療は從前午後三時より五時までの處今回毎日午前八時より十時までと改む）

第四回 太靈道修靈大學
近日開催!!! 親教科目內容照會次第回答
京城旭町二丁目四十八番地
電話開通
太靈道京城別院
電話本局四一一八番（電車朝鮮銀行前下車旭町二丁目本願寺通り登り口）

話題

◇遞信局調査によると全鮮各郵便局所で取扱つた最近一ヶ年間の新聞雜誌小包等のもの一萬三千八百十二通◇内地朝鮮間の發着八百七十六通合計三萬九千五百三十四通で前年度に比し一割七分の増である

◇全鮮を通じて郵便ポストの數は現在五千二百七十七個で朝鮮の總面積に比して三方里弱に一個の割合

◇内地では一方里に三個の割合であり、滿洲は一方里に二個弱、朝鮮は一方里一個の割合で朝鮮が一番劣つてゐる。

◇總督府醫院が擴大の附屬病院になると志賀醫院長は現在の兼務を免ぜられ、醫學部長專任となる

◇附屬病院長は順序として眼科長の早野博士が推される模様早野さんは志賀醫院長を除いて唯一の勅任醫官で斯道の名人としても有名な人(寫眞は早野博士)

◇六月十八日公設市場小賣値段 ▲特等白米一キログラム約七合二八五▲一等白米同二七五▲馬鈴薯一貫匁(三七五瓦)〇五〇▲同次同〇四〇▲同小同〇三〇▲茄十大十ケ二三〇▲同中同一八〇▲玉葱百匁(三七五瓦)〇四〇▲インゲン豆同〇七〇▲胡エンドウ同〇二五▲サヤエンドウ同〇三〇▲キウリ胡物一本〇四〇▲同次同〇三〇

◇六月十九日公設市場小賣値段 一特等白米一キログラム約七合二八五▲一等白米同二七五▲菓子落燒三〇〇瓦三〇〇▲胡麻せんべい同一九〇▲銀の子せんべい同一九〇▲味噌同三一〇▲花あられ同二六〇▲さよなみ同三三〇▲卅半せんべい同二九〇▲瑞せんべい同二九〇▲落花豆同一九〇▲萬歳豆同二一〇▲海苔せんべい同一九〇

二日目大角力の呼物
本社優勝盃爭奪戰
◇幕下力士の大リーグ戰
書入日で熱狂的人氣

本社は明十九日二日目大角力の呼び物として、本社優勝盃爭奪幕下大リーグ戰を行ふこととなつた。參加力士は三十二名の精鋭をすぐり、午後二時頃から約二時間半にわたつてリーグ戰を行ひ一、二、三位まで優勝銀盃を授與する。明日は恰も日曜の書入れ日であり、本社のこの催しは新らしい試みとして熱狂的な人氣を呼ぶであらう

リーグ戰出場力士

伊勢錦 長良川
武田山 諏訪錦
若櫻 綠里
小西山 御勝山
千ケ岩 土佐海
開東山 濱山
洋ノ花 松泉
七尾潟 立錦
綾櫻 六ツノ花
高ノ花 十勝山
開ノ心 八坂濱
美ノケ嶽 大筑志
吳錦 石山
火谷 羽後響
常昇 開ノ川
荒浪 常陽山

相撲リーグ戰本社の優勝盃

御大禮を前に
宮内官服制改正
内閣でもこれに準じて
一般文官の大禮服改正

【東京電話】宮内省では御大禮を前にして服制の大改正を企て關係者で考慮中であつたがいよ〳〵時勢に適應した改正をなす事となり先頃參事官會議に附し、大符勅任參事官が主となり改正要綱を考究の結果大禮服は現在のフロックコート式の長い上着を廢し燕尾式にし飾金モールも襟、胸、袖の三個所に簡略なる菊花模樣を附し、かつズボンの金線もほそくする事に内定した、なほ内閣でも改正に準じ一般文官の大禮服の改正を企てゝ居る。」

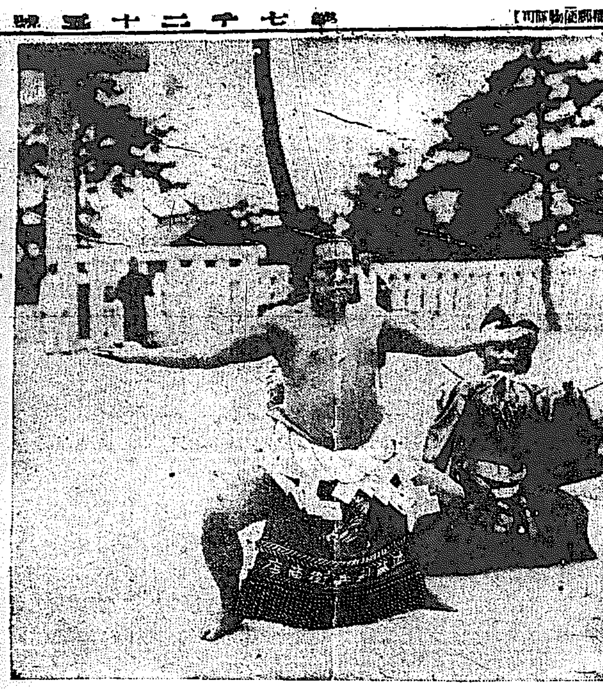

常の花神宮參拜、横綱常の花は京城初日の十八日朝太刀持雷嶽、露拂ひ新海を從へて朝鮮神宮に詣で土俵入りを行つた(寫眞は常の花)

男やもめ
美人局に一ぱい喰はさる

揚平郡西面南大安里金仁柱(三)は男やもめであつたが先月初め女房ほしさに揚平郡西面芦門里安順京(三)に相談した所京城に行けばいくらでもあるとの話に京城に出て來たが安は府内長沙洞金俊紅(三)と同人妻李氏(三)および同洞崔冠必(三)と計り府内鍾路洞崔明元(三)に嫁をふくめて同人妻鄭順(三)を利用して美人局をやり現金や飲食代等かれこれ數十圓のものをまき上げ更に欲をいざつれ逃らんとする時に基が飛び出しておどし上げた、はかられたと知つた金は十七日鍾路署へ泣きついて來たので目下關係者を集め取調べ中

人妻の家出

府内西小門町支那人李錦山の内縁の妻金召史(三)は十六日午後九時頃入浴に行くとて家出したまゝ行方不明となつたが、これより先十五日午後一時その實母なる高陽郡纛島面龍頭里朱氏が訪れ何事かひそかに語り合ふてゐたが、その翌日の出來事とて前記李家に問ひ合せたところその母も前日京城に行つたきり歸宅せぬので二人共謀して家出したものと十八日朝西大門署に捜査方を依頼するところがあつた

總見で賑つた
大角力初日
怪漢出羽の體力
觀衆驚嘆のこと

大角力は、けふ京城初日のふたをあけた、場内は土間を廢し、桟敷を土俵近くに張り出し、從來とは變つた趣向が目新らしい。初日は吉例によつて本券番藝妓二百五十名、新町券番二百廿名の總見、それに料理屋組合百名、京城商業生徒百名の總見などが主なるところ京城商業生徒が早朝から向ふ正面に陣取西と正面にはボツ〳〵と奇麗な顔が見える。十時頃から幕内力士の稽古がはじまり、大蛇山、出羽ケ嶽、新海、常陸嶽などが早々から土俵に上つて觀客をよろこばせた。

溜りから
出羽關アゴの偉力

巨漢出羽と、猛悍大蛇の申合ひ出羽双差しとなるを、大蛇壁からへて右四ツ。出羽ジリ〳〵と敵の差手を殺めながら、アゴを大蛇の左肩にスリつける。大蛇堪りかねて喚き『この野郎ツルはしのやうなアゴをもつて居やがる』と苦笑する。

象と鼠の珍取組

大蛇に代つて常陸嶽が出羽に取組む。仕切の姿象と鼠のごとし。常陸盛んに突きかけるが、出羽盤石のごとく動かず、敵をふところに抱込んで徐ろにみをつかみ輕くヒョイと土俵の外にケシ飛ばす常陸嶽の態に滿場大笑ひ。

巨象倒れて起きず

代つて新海が立ち向ふ。數番の珍場面を演出したが、最後の一番で土俵際まで新海を押した出羽が、自分の力でドウとばかり尻餅をつき、はずみをくつて溜りへ轉げ落ちた。巨象倒れて救ひを呼べば、新海と大蛇が二人がかりで手をひつ張り『ヨイショ〳〵』と掛聲面白く引起す、觀客喜ぶこと限りなし。

二日目

鳥ケ峰 佐賀山
大夫島 栃ノ花
信夫山 駒ノ錦
高浪 玉碇
古賀ノ浦 稲ノ森
天龍 常陸島
鐵岳 外ケ濱
玉錦 新海
若常陸 出羽ケ嶽
能代潟 常陸嶽
池田川 大ノ里
大蛇山 常ノ花

獵友會射撃會

朝鮮獵友會は十九日午前十時から同會射撃場において第二回新規放出方法射撃小會を開催し來たるべき全鮮射撃大會に對する練習並に選手射撃にそなへると

木浦沖合で
魚青丸の坐礁
乗組員は全部無事

【十八日全南道知事發遞信局着電報】下關國際運送會社所有發動汽船魚青丸は十七日午前四時木浦ガンタイ島附近で坐礁破損したが乗組員二十七名は無事救助の見込擱坐破損程度は不能である。全羅に上り木浦より警備船青丸救助のため出動した

深夜自動車の上で
女學生の醜行
歡樂の限りを盡しての歸路
風紀係の警官に御用

府内鍾路三丁目私立龍谷女學校二年生金英愛こと金貞淑(一九)は安國洞九七ストーブ商崔尙俊(二七)と戀愛關係を結んでゐたが、自分たちだけの享樂では面白くないとて舞伴を起こし親友である沙里院中北里玉(一七)が沙里院公普校を中途退學してゐるのを京城に誘ひ出し戀人の友人である鍾路二丁目朴諸鎬(二三)と結びつけるべく光化門通一貿易商朱在寬(四)を媒介として話を進めたところ、とん〳〵拍子にまとまつたので十七日午後八時半過ぎから淡路タクシーの自動車を飛ばして東大門外淸凉寺に至り歡樂の限りを盡くして十八日午前三時過ぎ、みだらなふるまいをしながら東大門派出所前にさしかゝつたので風紀公安上許すべからずとして交番巡査が誰何したところ雲を霞と逃げ出したので次ぎの交番に手配し鍾路四丁目交番で五人共取押へたが皆い……を無縫にも破られた則達は物をもいはず警官に喰つてかゝり醜態限りを盡くすので警官も手古ずつて東大門署に檢束されたが該學生の三名は東大門署に檢束された

八千圓の
請求訴訟
轢殺された遺族が
自動車屋相手に

去月廿九日太平通二丁目で中央タクシー運轉手神田金次郎の運轉する自動車にしかれ重傷を負ひ翌日セブランス病院で遂に死亡した府内蓬萊町藥種商金寬浩の遺族たる邱府八千代町金寬浩等……

三週間以内に
横斷を決行
太平洋の先陣爭ひ
米國飛行界に旺ん

【サンフランシスコ十六日發電】八月開始の太平洋横斷飛行を待ち切れず三週間以内に飛行を決行せんとする飛行家三名が現れた右はアーネスト、スミス、リチヤードグレス陸軍少佐リブイングストンアーヴイングスの三氏でスミス氏は後援者の手ですでに準備金集まり十五日サンフランシスコにて試驗飛行をした、この外ロスアンゼルスからも二週間近くハワイに向け飛ぶべく準備中で又サンフランシスコ、東京間飛行計畫のアボット中佐は在米日本人を隔乘せしむる希望を發表し多くの同胞青年の申込みがある

米陸軍の横斷計畫

【ワシントン十七日發】米國陸軍は天候恢復次第ホノルルまでの飛行を決行する計畫なりしことがはしなくも洩れた即ち陸軍は他の飛行者の先鞭をつけることを避けるため極秘に附してゐたらしく現に陸軍航空次官デビソンおよび陸軍省副官メートラント中尉はこれがためフオッケール機で太平洋に向ひつゝあると

稀代の大鱶
が捕れた

【大邱特電】慶北東海岸江口沖において十八日地引網に掛漁中、長さ二十二尺、重量三百五十貫の大鱶が、かゝり漁夫はエイサ〳〵のかけ聲で漸く陸に引あげた、こんな大鱶は空前の事で同地海岸は見物で時ならぬ雜踏を呈した、鱶は價格六十五圓で鮮人の手に賣渡された

聯絡船から
投身自殺
福岡縣人らしい

【釜山特電】十八日朝釜山入港の連絡船昌慶丸が午前五時半頃對馬沖を航行中船客ボーイに向つて出て來ると見る間に後部左舷甲板から海を目がけて投身せる男があり、これを目撃したボーイの報告により直に停船附近を捜査すると共に遺留品を調べた所、バスケットの中に絹の夏羽織および絹縮の肩掛けの三繫特急切符外紙類の日用品と鞄類の袋とがあつたのみで一通の遺書もなく乗船に記入せられた姓名と手帳とを照合の結果福岡縣……宮田作治(三三)らしく原因は不明だが藥を持つてゐる點から察すると病氣を悲觀したらしく死體は搜査の効なくつひに發見せられなかつた、このために同連絡船は四十五分の延着を見た、身元は目下照會中

京城名物 栗入もなか 一個五錢 大和軒

十九日は休電

京城電氣會社は電路改修工事のため十九日(日曜)午前五時から午後三時まで一部區の送電を停止することゝなつた

申込殺到の
府の借家紹介
中には飛んだ喜劇もあるが
空家を教えるのが趣旨

京城府の人事相談所では借家紹介をする事になり各方面からの申込をうけてゐたが一般の申込、希望者頗る多く一日平均に達する盛況を示してゐる、十七日には相談所へ借家さがしの人が來たので同所係員は芳山町に一軒の貸家がある旨を示したがその人はすぐ引越して荷物を運び住んでしまつてゐたので家主が知り、驚いて相談所に掛合をしたといふ喜劇も演じたが同所では單にどこに貸家があるといふ事を教へるだけで、その後の借受けは希望者と家主の直接談合によるので、先の家賃も相談所で關係ない事を物語る挿話であらう

古市町の
自動車火事
三台と小屋を燒く

京城府古市町中央タクシー佐々木源一郎方より十七日午後十一時四十分頃發火し揮發油その他の油類があつたため火は忽ちひろがり消防手出動消火に努めたが遂に自動車小屋一棟並に自動車三台を燒失して夜半十二時漸く鎭火した原因は目下取調べ中であるが損害約七千圓

果樹植木農作物の 害虫驅除劑 イマジン

原田選手敗る

【倫敦十八日發】倫敦庭球選手大會シングル準決勝戰に於て日本選手原田氏は加奈陀エソチチ、メーズ大佐と戰ひ二對一で惜敗したスコアーは左の如くである

メーズ	七	一	六
原田	五	六	四

尙ダブルス試合に於て原田太田組は準決勝に入る資格を得た

人參湯

▲故加藤高明伯の外遊をやつたといふ名古屋市中區南伊勢町歳きよ子(三三)は自分の長女よう子(三)を筆め多数の婦女子に謠曲をさせ總勢に弘致▲家譜に尊し帶の裏帯が忘れられずにやつたんだと▲ロンドン發信によると同市で火事の際に死ぬものが毎年百名に達するといふ▲この二三年に消防署でかけつけた火事は六千五百件から、七千五百件の多數で▲又同署で取扱つた一九一九年以降の火事では燒死者は七百名、損害は五千萬ドルである▲更にこの期のロンドン市中の火事ではその損害百億ドルの多額に上るといふ

極東競技大會
支那側の意氣込

【上海十八日發】第八回極東競技大會につき支那側準備状況を聞くべく名譽幹事長沈嗣良氏をセントジョンス大學に訪ふと開日は八月二十七日より九月三日迄に決し費用として五萬元の準備は出來た問題なのは内地の動亂で漢口上流の參加は不可能である併し上海、南京、廣東、北京より參加申込みあり殊に北京では猛練習をして居り從來の記錄を破つてをるから漢口上流の參加を見なくても相當の成績を擧げ得ると語つた

聯盟リーグ
庭球戰

朝鮮大學豫科專門學校體育聯盟は十八、九の兩日午前九時から京城運動場コートに於て聯盟リーグ庭球戰を行ふと。

スポーツ
庭球聯盟庭球戰

第一回朝鮮體育協會庭球聯盟は培材、中央、普成、徽文、養正普成の六中等學校にて十四日より開始、第一日の中央對培材は中央の勝、普成對徽文は普成の勝、養正對徽新は養正の勝、第二日中央對徽新は中央の勝、普成對培材は普成の勝、第三日培材對徽新は培材の勝、中央對徽文は中央の勝、普成對養正は普成の勝、第四日徽新對徽文は徽新の勝、培材對徽文は培材の勝、中央對普成は中央の勝、にて目下の處普成が優勝圏内にあり第五日の試合の結果に於て優勝校の決定を見る筈である、第五日の試合チームは徽成對中央普成對徽文養正對培材である。

第四回全鮮野球爭霸戰
申込締切迫る
中央豫選
廿日までに本社運動部宛
主催 京城日報社

謝近火御見舞 京城府古市町十四番地 朝鮮運輸株式會社 電話本局一八八二番

謝近火御見舞 京城府古市町十四番地 池田疊店

宮武テント 天幕雨覆製造販賣 大阪市港區南安治川二丁目 宮武テント商行 電話西五五九一二三四

大田名物 リンゴカステラ 大田 思田 中田

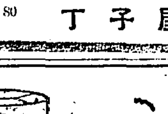
天下一品 ズック 神戸屋製 ¥6.00
白靴 リンネルゴム引 ¥7.80
南大門通 丁子屋

頭痛にノーシン

和洋家具 自十九日 至二十五日 一週間 刑務所製品 請負 特價即賣會 於本町ビルヂング三階 電話本局二三七四番

轉ばぬ先の杖 元氣な內に病氣、老衰しない中に 蔘精 を日々御召上り下さい
△コーヒーのやうに召上つて下さい おいしうございます
△不老長壽と申しますが蔘精によつて初めて其れを實現致します
△お子様にも上げて下さい。丈夫な子になられます。病氣を防ぎます
△御婦人に上げて下さい。逢着になられて欲しい御子さんがお出來になりますと云ふ古來からの傳說が御座います
(御申越次第蔘精の栞無代進呈)
定價 一、五〇 朝鮮總督府專賣局製造 發賣元 貴生堂 京城本町二丁目 電話本一三八番

謝近火御見舞 京城府古市町十四番地 川崎工場京城出張所 電話本局二五五七番 本店 東京市芝區田町二ノ八

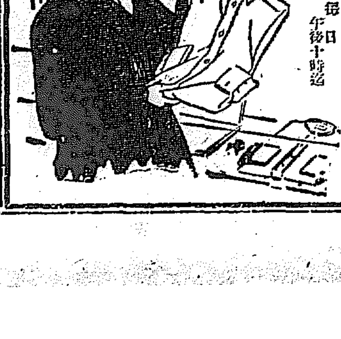
夏のワイシャツ 新柄各種入荷 ゼツフア ボイル クレープ リンネル 富士絹 その他 南大門通 丁子屋 毎日午後十時迄

改築落成 京城本町二丁目 海川魚 鷄水煮 加茂川 早朝より人參風呂の設備有之候 長距離本局二五〇六番

一杯の 瑞西製 理想滋養料 オバルチン は精力を増し體力を養ひ活力を與ふ…… K.N.

として、廣く世に知らせたいもの幾らもあらう。多くの誇りをもつ町は幸ひである。本紙はその町の誇りを紹介し、表彰して榮ある町を祝福したい。

規定 投票の目標は、人物、名勝、建築、古跡その他凡そ町内の自慢として恥かしからぬものは何でもよろしい

方法 自慢の目標及び町名をハガキに明記し、投票者の住所氏名も附記すること 但し投票はハガキ一枚一件に限るが一人で幾枚投票しても差支へない

京城 町内自慢投票

表彰 最高の當選十件に對し本社より記念品贈呈、その他表彰の方法を行ひ、當選十件の投票者に對しては抽籤の上一百名を選定して薄謝を呈す

締切 來る六月卅日限り　京城日報編輯局宛

京城日報社

愛らしいお使 遙々朝鮮へ
アメリカ人形歡迎會

日本の子供達に多大の感動を與へたアメリカの使者人形は太平洋の荒波をこえてはる／＼わが國に渡來しました。そして一まづ帝都にその旅裝を解いて桃の節句の雛祭りに行はれた歡迎會に臨みわがお雛さまと暖かい親しみの握手を盡くしたのであります。そこでアメリカの人形達はおの／＼自分に與へられた使命を果すためにそれぞれ手分けをして日本全國津々浦々に至るまでその可愛い姿を現しました

朝鮮にもこのたび百九十三体のお人形さんが打揃つて京城を訪れ今十八日午後一時半から朝鮮教育會、京畿道教育會、京城府教育會の主催を以てこのお使の歡迎會を開きました

この使者人形の渡來については數年前からギューリック博士と澁澤子爵との間に種々の交渉があつて、始めてその端を發したもので、いよ／＼この企てが全アメリカ合衆國に傳はると米國兒童は心から喜んで盛んに奔走したのであります。しかもこの主催者たる世界兒童親善會の注意書といふものが至れり盡くせりであつてまづ日本の雛祭りのこと誰が人形を贈るか幾つ人形を贈るかどんな人形を贈るか女兒はどんな仕事をするか男子はどんな仕事をするか教師や世話人はどんな仕事をするか旅行手續、乘車の切符と旅行免狀、人形の服裝、使者人形滯留間のこと國際儀禮や家庭における送別會各地方使者人形送別會のこと、委員會の事業、地方における送別會重要なる注意の箇條といふ風に一々叮嚀に注意を拂つてゐる。今一つ一つについてこれをいふならば別冊記載の通りである

斯樣に注意深くそして熱誠ある米國民および米國兒童の好意に對して吾々も又少からず感激を以てこれを歡迎せずにはゐられないのであります。この企てが單なる平和の使者として人形を迎へるといふ儀禮的な事柄でなく心持を充分にくみとつて兩國兒童間の親善の關係からしむるやうにありたいものと考へるのであります

この歡迎會は場所狹隘なる爲に各學校、幼稚園の代表兒童その他少數の者より入場のできないことになつてゐますのは遺憾でありますが今十九日午前九時から午後三時まで歡迎會に入場できなかつた人々のために展覽會を開催し兒童は常日の通りそのまゝとし兒童、父兄その他一般の觀覽に供することといたしました。（主催者談）

人形迎へる歌
文學博士 高野辰之作歌

一、海のあちらの友だちの
まことの心のこもつてる
かはいゝ／＼人形さん
あなたをみんなで迎へます

二、波をはる／＼渡り來て
こゝまでお出での人形さん
さびしいやうには致しません
お國のつもりでゐらつしやい

三、顔も心もおんなじに
やさしいあなたを誰がまあ
ほんとのいもうと弟と
おもはぬものがありません

仁川川柳社……◇

築港へ來たパラソルに皆な眼　赤陶紅短册
入港を見せて與助威猛け高　岩部流坊
妓生をしみ／＼美しく眺め
電話帳たしか電話があつた筈　隋田貴公子
妓生を乘せて自動車得意なり　錦西
與助は頭でのれん分けて入り　台水
見學の一人入港寫してる　牛島牛頭子
一錢の汁が地を這ふ船と庫　夏野雨の介
與助へ今日も昨日も富士が晴れ
妓ほどに妓生内地語を知らず　霜園柳葉子
潮突の音ひ妓生持つて來る
電話帳急いで繰つて見當らず　矢田右大臣
與助の首が浮いてる大井川
しつかりと踏まへて妓生二人行

松平節子さん
バスケットボール選手

駐米大使の令嬢節子さんはいまワシントン社交界の花形でもあるが、バスケットボールのチャムピオンとしてアメリカの娘さん達と活躍してゐるさうです（寫眞は松平節子嬢）

烏龍茶
安くて上品で風味が宜しい

烏龍茶はその特色として一種上品な香氣と爽快な味とをもつてをります。それがため遠く英・米人の間にまで久しい以前から愛飲されてをりまして現に年々一千萬斤以上は右二國に輸出されてをります。

烏龍茶はこのやうに特殊の風味をもつておりますので彼の地では時々紅茶に混合して使用されそれによつて紅茶が一層香氣を增しおいしく召上がれるので御座います。

烏龍茶は綠茶の樣に興奮することがないので、いかほど多量に召上がつても睡眠を妨げたり胃腸を傷ふ樣な事のない、極めて衞生的な飲料であります。

烏龍茶は割合に値段が安くてでがよろしうございますから特に經濟的でございます。

使用法 烏龍茶の用ひ方は、まづ綠茶のやうに適宜の量を急須に入れまして熱湯をつぎ、約二三分間蓋をしておいてからついで御召上がりなると丁度よろしう御座います。烏龍茶は牛乳や砂糖を用ひないところに紅茶やコーヒーにまさる點がありますので御常用には至極手輕で御徳用で御座いますが、お好みならば砂糖や牛乳をお入れになつても差支はありません。

烏龍茶を御試用下さる御方は是非引續いて數回御飲用になることを御すゝめいたします。御飲用中追々とその風味をお好みになつて參りますことは受合で御座います

因に、この烏龍茶は京城日々主催朝鮮産業博の會場内臺灣館にうつてをります

癌は不治でない
アンチクレプチン創製者 根來醫師談

癌は昔から不治の病氣として一度これに罹つたら最後、死刑の宣告以上に恐れられたものであるが必ずしもさうでない

癌の治療法といふと今日では外科手術で切除するか、ラヂュム、X光線で燒くのが最も多く用ひられて居る方法であるが、これ等の方法もごく表面に出來た例へば乳癌とか、皮膚癌の孤立したものでないと一時はよくても間もなく再發して斃れる。殊に癌の八割を占めて居る胃癌、食道癌には全然應用出來ないのですから、何うしても藥治的に治療する事が最も理想的である

最近歐米では小牛の或る臓器を製して癌の患者に注射する治療法を發見した學者はあるが未だ危險が多くて實際化するに至つてゐない

英國の某醫師は鉛膠狀の注射藥を創製して癌の周圍に注射して二十日まで治癒さすと發表してゐますがこれも表在性の良性のものより治癒しないらしい。何れラヂウムエッキス光線とその効果は大差ないものであらうと思ふ

アンチクレプチンは純然たる植物製劑で人體には全く無害で何れの部の癌にも相當効果がある。殊に子宮癌、乳癌等には最も的確に奏効する。昨年三月初めて中央醫學會で發表してから約一ヶ年間に全國數百の同業者に試用を願つてその批判をこの點極めて文獻集を作つて居る。勿論未だ完全に大成したものとは思へないが從來難病的に見做された癌治療上に少しでも手がゝりを得た事を喜びかつ研究をつゞけてゐる。

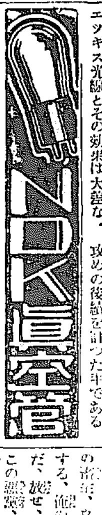

JODK プログラム

六月拾九日（日曜日）
午後〇、三〇分ピアノトリオ（カバレヤルスチカナ）マスネ作（エンゼルセレナーデ）ブラガ作 第一ヴァイオリン 丘久二 第二ヴァイオリン 吉田春雄 ピアノ 楠田平馬
一、〇〇 講演 雄辯の研究の必要と其方法 湛聖淑
一、五〇 天氣豫報
二、〇〇 ニュース
六、三〇 童話放送ウキリアムテル 佐田至弘
料理漫談 恩賜記念科學館長 重村義一
義太夫 菅原傳授手習鑑寺小屋 語 竹本綾良稲 三味線 鶴富富士
連續物捕物奇談 假面を脱いで（第二席） 松葉家千鶴
ニュース
放送映畫劇 解說 岡田天城
靜大殿長 所演 紀新座同人 伴奏指揮 田中朝鳥 伴奏琵琶 小川旭厚
ラジオドラマ 金永八作 玄海灘 ラジオ劇研究會員 朝鮮香律 金相淳外三名
時報 翌日プログラム發表

六月二十日（月曜日）
午前九、〇五分より相場放送
一〇、三〇 料理獻立、日用品値段
午後〇、五〇分より相場放送
一〇、三〇分講演日本弓道に就て 大日本武徳會弓道範士 大平射佛
一、三〇 天氣豫報
一、四〇分より相場放送
三、四五分より相場休部

ニュース
六、三〇分 童謠要曲 美俊雄　ピアノ伴奏 李喜煥
家庭講座夏季の料理（第一回） 日本家庭割烹講習會 井田清孝
映畫解說 我等し王者なりせば 金正璧 UM管絃團作奏
小說讀み 春香傳中 暗行御史出都
唄 長唄 娘道成寺 富貴 清香 同 杵川ふぢ子 同 杵屋佐多枝 三絃 志枝 信代 脇 同 山中せつ子 小鼓 久辰 中久松 大鼓 京家 桃燕 大鼓 笛 管羽家 一若
ニュース
尺八、三絃合奏 一曲軒花堂 松之家喜久輔
落語紺田屋奇談 三遊亭歌奴
時報、翌日プログラム發表

全鮮聯珠大會（十九日）

五段宗家英珠樂氏を顧問とし八段高木樂山氏を名譽顧問に高木六段淺野六段、阪田六段其他を理事とし八谷三段、高橋三段、別所二段高岡二段、中川二段等在鮮珠客の總意に成る朝鮮聯珠社は設立後機關誌『朝鮮聯珠』の創刊を機會に同社創立記念全鮮聯珠大會を左の規定によつて開催することゝなつた。一般同好の出席を歡迎する

日時　六月十九日（日曜日）午前十時より
會費　金壹圓　當日御持參の事
會場　明治町二丁目　聯珠社事務所
賞品　優等者には一等より十等まで賞品贈呈。全勝者には聯珠社特製純金記念メダル贈呈。當入の飛入參會者には三三なしにて手合せする

主催　朝鮮聯珠社
後援　京城日報學藝部

劇と映畫

京龍館　十九日より日活特作現代映畫大悲劇『心なき都』全八卷、松竹時代映畫『國定忠次』全十卷、故尾上松之助主演、今週中特餘値下斷行。

將棋新手合（六）

於東京市日本橋區蠣殼町一ノ四 滿吕木將棋所
香角落　△五段中野信助（東京） ▲二段建部和歌夫（東京）
（圖は前號指手迄の局面）

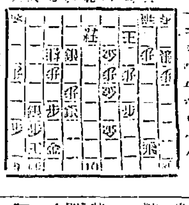

△六六步▲同金△五八銀▲七七步ナル△同金△五九銀不成▲五七步ナル△八五步（ヨ）△四一玉成（タ）△同飛▲五四步（レ）▲二一玉▲同金▲四三と△同成桂（以下次號）

滿吕木七段講評
（ヨ）上手方八五步打は緩漫なる手である此處は下手指切り模樣であるから敵飛車を攻めつゝ入玉策を採る方が安全である
（タ）下手方二二步打ちは妙手である
（レ）下手方四四步と打つたのは攻めの後續を計つた手である

電療界空前の靈器出現
電熱の治療で病弱者が蘇る
白倉式電熱治療器

前能野山藥油株式會社專務取締役白倉芳三郎氏は、十數年來苦心の結晶たる白倉式電熱治療器を發明し、昨年三月いよ／＼完成の域に達したので早速專賣特許局の實施試驗に願出をなしたところ新案特許九一一八一を以て許可されたのである。

氏は茨城縣の生まれにして十數年以前より胃腸病に罹り、あらゆる醫療の治療を受けしもその効空しく、病勢は漸次に募るのみにて、もはや再び起つこと能はざるの悲境に陷つたことがある多年の病魔に惱まされゐる中氏は自ら人體の生理衞生、各機能の作用を熟得し、しかして萬病のよつて起こる根本原因を知るに至つた一多くの病氣は血液運行の澁滯に基因するものである』といふのが即ち氏の說である。

雨來電熱によつて萬病を治しうるとの信念を抱き、病魔に惱む世の多くの人々の爲にもその觀念から勤務のかたわら寸暇を利用してこれが治療器の發明に沒頭し、數十回の失敗を重ねた結果、遂に今日の成功を見たのである。この福音を聞きしものは續々氏を訪れほとんど全治的効果をあげてゐる由である。尚氏は電氣温浴器なるものを發明し目下特許出願中であるが、同器は溫熱の調節自在であつて使用頗る簡便なるものである婦人の不妊症などには顯る効果があるので好評を博してゐる、

電熱器の特長は

無熱にて諸病が奇蹟的に全癒するのと治療が簡單にて指術指導を受けずして容易に何人にても直に使用が出來得てその効能が奇蹟的作用が現れ、なほかつ溫熱的快感があるから患者が喜んでくれることは本器の最も誇りとしてゐるのである

本器の適應症は

胃腸病、婦人病、せん痛、神經病、神經衰弱、神經痛、卒中、肋膜、腎臟病、眼病、耳、脚氣、氣管支カタル、膀胱カタル、リウマチス、呼吸器病、肛病、痔瘻等主なるもので其他ほとんど萬病に對して効果ありといふも決して過言でない

その治療時間は一日約四十分乃至一時間位であつて、一日一回または二回位のものである、普通の病症は七日間位で全治するが頑固なる疾患は日時において根本的に全癒するのが本器の特長とまた偉力である

こんど朝鮮に代理店を設置することになつて龍山漢江通中崎本店、京城本町山本商店、平壤壽町中村支店で發賣することになつてゐるから難病者の一大福音である

（寫眞說明）上圖 發明者白倉氏　下圖 家庭に於ける電熱器療法

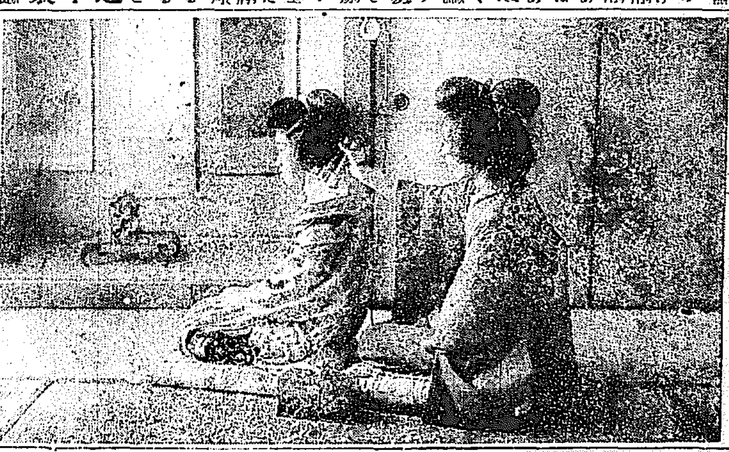

晔倉重四郎（八十七）

猫遊軒伯知演　野口紅厓畫

やらずの權太は奇妙院にすゝめられて飮んだ酒、それが咽喉を通ると俄に身體がしびれて來た、それを見た奇妙院、寄『よくきくナオイ權太見イどうした。』權『この野郎――汝は俺に毒を、ヤイこの畜生、ウーム。』寄『コレ何をする、俺の袖を掴へてどうするんだ、放せ、ヤイそこを放せ。』權『この悪黨、汝は俺に毒を、アー』寄『しつかりしろ、意久地のねえ奴だ、ヤイそれをお前は今知つたのか、さりとは馬鹿な奴だ、俺はナ、おはまの親父の定石衞門をだましてこれから大金をもうける、お前が居ては後々の邪魔になるから一服もつた、金箆段に出て行つたはお主に服ませる藥を取りに行く爲だ、田口春染の所から與石を盜んで來た、今まで犯した惡事の報ひと諦めて往生しろ』權『コ、この大惡黨ウーム。』と、うなり、血を吐くとブル／＼と身體に波を打たしたが、奇妙院の袖をおさへたまゝ息は絶えた、寄『どうした權太、オヤ／＼、もう佛樣になつたか、南無阿彌陀佛六根清淨奇妙頂來、オイ權太、どうも仕方がねえ、俺のやうな惡黨の手先となつて働いたがお主の不運とあきらめて極樂へでも地獄へでも行くがよい、ドレこの佛樣の始末をしてやらうか。』と古葛籠に入れたが、權太がおはまの死骸から取つて來た銀かんざしを取上げてこれを懷中にねぢ込み、葛籠を背負ひそつと忍び出て眼現堂まで持つて來たが、利根川へほり込んで戻つて來た、その夜は明けて翌日野木の大藏定右衞門の所へ出て來ました、この時のいでたちは鼠木綿の衣類に黑の衣を着け頭を奇麗にそつて、網笠をさげ、水晶の念珠を左の手にかけ、鼠木綿の脚絆、甲掛にわらぢばき、寄『お賴み申します、お賴ひつかまつります』と玄關にて案內を乞ふ、當家の主人は名主を勤めてゐますから玄關も構へて居る○『ハイ、何處から來さしつたね。』といひながら出て來たはこの家の奉公人、寄『愚僧は高野山の僧で、このたび修行に出まして諸國を遍歷いたす者でござるが、御當家御主人へ御面會いたして申上げることがござります、どうぞお取次ぎ下さる樣』○『あ、高野山の坊さまか、寄進のことで來さしつたか。』寄『イヤ、そのやうな事にて參つた者ではござらぬ、是非御主人にお話し申さねばならぬ事がござりまして。』○『少し待つて居さつせえ。』奧に入つて行つたが、○『旦那さま、弘法さまが來ましてございます。』定『何をいふこの馬鹿、弘法さまなぞが來るか。』○『それでも高野山の坊主が來られやした。』定『なんだ、高野山の御出家が來たと。』○『エイ修行の諸國に諸國を廻る、諸寺を巡るやうではこうぼうあるくに違えねえ、それで弘法さまだといひました。』定『余計な事をいふナ、俺に會ひたいといふてお出でになつたとあらば客間に通して置け。』○『ハイかしこまりました……和尚さまこちらへお通りなさいまし。』寄『御免を被ります、イヤ／＼すゝぎ御無用いたすにはおよばぬ』脚はんをとりたびを脱ぎこの男の案內に從ひ六疊の座敷に通つた。定右衞門、定『これは／＼、よくお出でになりました、わしが當家の主人でございます。』寄『さては定右衞門どのでござつたか、愚僧は紀州高野山にをりました弘道と申す者にございます、佛道修行の爲に中仙道より信州に入りそれより野州に參り宇都宮に知人がござりましたゆえそれへ立寄り、江戸を志ざしてこれまで參りましたところ御當家に關する大事を聞き出しまして、その事をお話し申さうと存じて立寄りましてございます』と尤もらしく話し出した

木村屋アンパン　ふたりが仲よ　いつも丸くて甘いこと　木村屋

生地と京染はみのや

六月二十日
（舊曆五月廿一日）▲六白▲宿鬼▲月曜 ▲乙酉▲先勝▲平

▼六白▲盗難してゐて機會を取り外し易い進んで利西と北と南が吉
▼七赤▲大計畫を樹てるに跳へ向の日旅行金錢上吉西と北と南が吉
▼八白▲元氣旺な日何事にもよらずすら／＼と捗どる艮と北と丙が吉
▼九紫▲調子に乘過ぎるを不可とる內に守つて利巽と西と北が吉
▼一白▲諸事順調日頭の總ひとは吃ふ處徒を戒む巽と艮と坤が吉
▼二黑▲裏面はよく實際は撰に迷る日盜難失物用心艮と西と丙が吉
▼三碧▲徒爾苦しくても後日の爲と思つて辛抱せよ南と艮と壬が吉
▼四綠▲無駄骨を折る日氣しい企ては駄目辛抱第一南と艮と坤が吉
▼五黃▲自己の力量以上の大望を成就し難い日西と巽と北が吉

頭痛にノーシン

市價拾貳圓の本箱を只の參圓でお分け致します
詳細は說明書を御請求下さい（ハガキにてよろし）
名古屋市中區南外堀町 丸八商店
振替名古屋（八〇番）電話東局（三八八四番）

オフセツト式農工業用
農林省比較審査 最高位入選
ヤンマー
石油發動機

二半・三半・六・十・十五馬力
各馬力在庫
揚水に！精米に！
あらゆる作業機の原動力として推奨致します
特約店
釜山府西町 加藤商店
大邱府元町二 杉原商店
群山府榮町 渥美商會
公州本町 瀧川商會
清安驛前 川嶋商店
鎭川驛前 朴瑛華商店
海州本町 園田商店
載寧邑內 材木商店
咸興大和町 松下商會
型錄進呈　特約店募集
發賣元 京城府驛前 山岡發動機京城支店 電本局一〇〇三番

サンユウ輕便電話機
宮內省 秩父宮家 高松宮家 東久邇宮家 久邇宮家 竹田宮家 北白川宮家 王子宮家 御用達
賜御買上の光榮

柱掛用　卓上用
○本機の特色 輕便、平易、安價、外觀美、內容優秀、耐久
○本機の用途 一般御家庭は云ふ迄もなく工場、事務所、商店、會社、學校、旅館、料理店待合等に利用して商務を簡略にし生活改善に資する事が出來るのを確く信じます
電話換交換器等各種御入用の方は型錄定價表御請求を乞ふ
株式會社サンユウ製作所朝鮮販賣部 京城本町一 電本局二四一番 京城中村時計店 本局三八五九 特約店 京城永樂町一 櫻井商會 大田 釜山 扶桑商會 本局一二七一 同京城出張所 黃金町

第九回 馬山新酒品評會 最優等賞受領
優等清酒
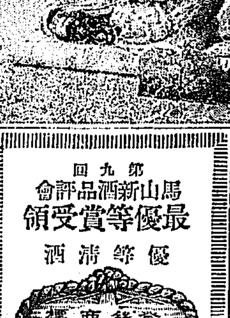
釀造元 原田酒造場 馬山本町 電一〇四〇番・電一〇三〇・釜山一九八番

絕製造販賣 京城本町一丁目 高木鞄店 電話本局二三五四番
（地方の御注文は代金引替にて送ります）
文化夜具入

御旅行の時御轉任の節非常火災の時上等夜具保存に長持代りに是非無くてはならぬ最も便利な極めて安價な經濟的文化夜具入れ
生ズック上 三枚入 四圓五拾錢 四枚入 五圓 五枚入 五圓五拾錢
茶帆布上 三枚入 五圓 四枚入 六圓 五枚入 七圓
帆茶布別上 三枚入 六圓五拾錢 四枚入 七圓五拾錢 五枚入 八圓五拾錢
（外に三本締布付あり締布付きの分は各々定價より上り）

無煙炭合同に次いで 有煙炭の大合同 具體化の機運濃厚

朝鮮鑛業の開發、燃料問題の解決、內地及支那炭、輸入防遏の見地から本府の慫慂に基き旣に無煙炭の合同は成立したが、同時に同様の見地より有煙炭の大合同をも決行すべしとの意見が擡頭し、その後本府の慫慂政策と相俟つて關係方面ではより〳〵議をすゝめられ、最近問題は具體的に進捗したらしい

有煙炭の大炭田 は所謂咸北大炭田で全埋藏額は咸北のみでも六億噸を下らず、更に低溫乾餾法により石油を摘取し得べき劣等炭を計上する時は之等褐炭のみで十億噸以上に達すると云はれてゐるが、概して處女炭礦であり稼行中のものは手掘による殘柱式炭礦經營者の資力微弱のため現在方法で採炭せられおる狀態なので到底充分なる發展を期待することは出來ない、これは鑛區の合同と大資本による大規模の採掘方法によらねば折角の寶源も徒に之を死藏するのみで何等の効ないものと言はれ自然合同論が擡頭するに至つたのである、併し一部では該地方に於ける鑛業家は多く東拓より金融上の援助を受けてゐるので

東拓が中心 となり之等を統一して新會社を設立すべしとの意見あり又、一部には大資本家の出資により新會社を設立し鑛區を買取して事業を經營すべしとの議論もあるが、何れにしても之が解決の遲速は一に本府鑛業課の態度如何にあり、鑛業課は積極的に合同の慫慂且斡旋を爲す時期が解決の時期で而も問題は瞭々裡に斯る進捗の域に達した模様である、從て合同成立し新會社が創立されるのも遠くはあるまいと觀測が關係方面で有力視されるに至つた

有力視される 東拓總裁 の辭職說

內閣更迭と共に東拓總裁渡邊勝三郎氏の更迭說が八釜しくなつてゐるが、目下東京方面で噂される所によれば、渡邊總裁は近く辭任しこれにつれて理事中二、三の異動を見るであらう、との說が最も有力視されてゐる、後任總裁に元朝鮮銀行總裁鈴木穆氏說があり、理事間に運動も猛烈を極めてゐるらしい。

米穀資金回收 は八月頃か

朝鮮の大地主が先高見越に持米の賣惜みをすることは毎年の例であるが、今年は財界の變動があつた關係上米の移出が多少遲れた上米價は久しく安値を續けてゐたため一層遲れた向が多く、大地主の七八割は今尙手持ちの有様である一方米價は日々軟調を辿つてゐるので銀行の米穀に對する貸付金の回收が捗々しからず銀行業者は憂慮してゐるが目下の成行では結局期の八月頃でなければ回收は至難であらうと云はれてゐる

商品擔保貸激減

京城商議調査、京城組合銀行五月末商品擔保貸出高は左の如し

	朝鮮產品	輸移入品
現物	三六、一四四圓	五〇七、六〇三圓
證券	七四二、一〇九	一、四〇六、一四五
計	一、〇三〇、五〇五	一、九〇六、七〇四

卽ち前月末に比し朝鮮產品は二十一萬八千餘圓、輸移入品は二十四萬餘圓を何れも激減し結局四十五萬八千餘圓の減少であるが、前年同期に比し現物（双方を含む）は十一萬三千餘圓證券は十一萬七千

用途別貸出高

京城商議調査、京城組合銀行五月末用途別貸出高左の如し

農業資金	二〇	△ 六七
工業資金	△ 四	△ 三四
商業資金	三	三六
其他	四	△ 三
計	二六	△ 四四

前月比增減左の如し（△印は減少）

東拓全鮮貸出

鮮內に於ける東拓會社各支店の五月末現在貸出高は左の如し（單位千圓）

店名	口數	金額
京城支店	四六三	五、八一一
元山	四四六	二、三八七
木浦	六一三	四、九九五
釜山	四一九	四、四〇三
京城	四七五	二、三四四
太田	五九八	四、二一五
大邱	六六一	三、二三七
沙里院	六三三	三、八七四
平壤	七一二	五、〇一四
計	五、〇二〇	四六、二八四

正金建値引上

【東京電報】正金は十八日朝、對米、英電信賣建値を各二ポイント引上げ電信賣り對米四十六弗四分の三、對英一志十一片十六分の一とした

銀行改善案 大阪側も贊成

【大阪電報】大阪組合銀行は東京組合銀行より送達し來れる銀行改善案につき更に協議することゝなつたが、大體同一の意嚮であるから大した變更なく決定するものと見られて居る

藏相の 川崎救濟 の理由

【東京電報】川崎造船所救濟問題に關し大藏省では藏相官邸で十七日午後會議を開き三土藏相及兩次官宮田理財局長八幡製鐵所野田技監出席し川崎造船の爲替工場に於ける鋼鐵板製造事業が將來有望確實なる所以を 野田 技監の技術的見地に立つた說明を聽取したが、鐵工業の有利にして將來増進行の後は外國品の輸入を防遏し得る見込みがあるとの事なので、藏相は川崎の救濟は國防上の見地より必要なるのみならず、政友會の重要政策たる製鐵國策遂行上極めて重要と認めるので、預金部の融資は之れを理由とするらしい模樣である、と

春繭特賣に對し 朝鮮製糸家の辯明 內地より十掛安は當然

本年度の朝鮮に於ける繭相場は製絲家側で內地より約十掛安を標準とし五十二掛乃至五十三掛として ゐるのに對して、蠶業家及各道では當初內地に比して五掛乃至六掛安を豫想してゐたのと、昨年の八十掛以上の時と對比して見ると開きが餘り大きすぎると製絲家側の橫暴を唱へてゐる向もあるので、朝鮮製絲協會では十七日左の如き聲明書を發表し五十二、三掛は正當の相場であるとした。

收繭額の增加 本年は內地は二分二厘、朝鮮は一割增くの收繭を見込まれ、內地の現在の六十二掛乃至六十三掛は延取引に限られ、現金物は殆んど六十掛以下でなほ低落傾向を辿つてゐる。朝鮮も同樣昨年より安いのが當然

購入費用多額 を要する諸掛費、通信費、運搬費（最近三ヶ年の統計に依れば京城まで一石平均八圓十九錢を要してゐる）が內地に比し 遙かに高む、此の外 に乾繭料（販賣高の百分の二）を全部官憲に依る保管の有無にかゝはらず徵收されるもので、京畿道では使用すれば一石一圓七十錢使用しないと一圓五十錢）其他の諸費を要する

品痛みと 品質の不揃ひ。卽ち交通機關不備のための品傷みと、品質の不揃ひに依る操絲上の困難に製絲家は非常に惱まされてゐる。又製絲しても內地製品に比較し百斤につき五十圓の下値を見てゐる

金融上の困難 が甚しい內地に比し金利が高く、殊に內地の買金制度なるに反し現代金の前渡制度であることに製絲家は最も苦痛を感じてゐる

原料購入の危險 がある、朝鮮では春繭以外の夏秋繭は製絲に適しないので、不足原料の供給を逆に內地より仰がねばならぬ有樣で購入上危險性が多い

此外種々の理由 で內地より約十掛の安値であるのは當然であり寧ろ朝鮮よりも內地の方が安値で內地春繭の激減を豫想されてゐる、從つて本年度取繭額豫想五萬石中鮮內消化十六、七萬石、自家用十萬石と見れば八萬石

三井の手控で 春繭過剩見込

從來三井物產會社では朝鮮春繭を目錢だけで內地に紹介して居たが本年は從來內地の製絲家が朝鮮繭に手を燒いて居り、又內地で品質の良いものが買へ一方相場も內地移出が不引合にあるため力を入れて買へない狀態にあつて、現在朝鮮の製糸釜數は三千四百九十五釜で一釜平均四十五、六石消化するとして本年の消化原料は約十六萬石、夫れに自家用十萬石と見て合計二十六萬石とすれば少くとも五、六萬石の繭は內地へ送らなければならぬが、前記の如く三井が買はないとすれば自然行詰る外なく、當局でも此の點を憂慮し製糸協會に豫め引取方の相談があつた有樣である、若し春繭の非五、六萬石に製糸家が力を入れれば夏秋繭が餘り、夏秋繭を消化するとすれば春繭が餘る事になり、何れにしても糸業の缺陷を暴露するに至るであらう

林產保護で 養蠶家困る

總督府では本年林產物の保護のため山間自然生の山桑を摘ませぬので從來官有林の山桑で養蠶をしてゐた農家は非常に困まつて居り、同時に郡守も之れが處置に困つて居る、と

山桑採取制限 と當局の意嚮

養蠶事業は近年に入つて桑葉の需要頗る激增しつゝある折柄、山桑は人工桑田反別の約一割を占め年產約七百萬貫を算出し蠶兒飼育上重要な地位を占めてゐるが近年濫採され著しく減產の傾向に在り、當局では地方養蠶家のために憂慮し別項の如き對策を講ずるに至つたが右につき本府後藤林務課長は次の如く語る

「山桑は國有林產物として以前から慣習によつて無斷で自由採取に任せ法規の適用を寬大にしてゐたのであるが近年は桑樹の發育につき全く無關心で濫採し蠶業上大問題となつてゐる、故に今度無斷採取を默認せず森林保護令を遵守し山桑の濫採を防止したい考へである、その方法は、地元で森林保護組合を設けた地方には法規に據り無料で採取を許可し、急に保護組合を設立する能はぬ地方には一ケ年を期間とする山桑拂下の手續をとらしめることになつたのである。尤も右拂下げ料金は收入を目的とするものでないので申請的の小額である、拂下げは各面長が會員を代表させ、個人には入山證を交附することゝした。と同時に採取制限は決して禁止でなく、山林を荒廢せしめず、又山桑を減少せしめぬ樣に蠶業家の利益を圖つたものであることをよく諒解されたい

京城チリ安

京城現在の籾相場は十六日は五十三掛から五十二掛で賣買されたが十八日は殆んど買手なき有樣であるそれは全鮮關係で內地發送が引合はず內地相場が出來ない爲めで、此處一週間も中したら個人賣りは出來ぬ樣な有樣にならうと。

乃至五十五掛で、北岡販賣品が逆に三掛となるに比して八、九掛安である。現に京城の相場は五十三掛である

干拓事業の 國營論 擡頭か

干拓地に對する法規の改正から東拓殖銀打合せの上抵當權を認めず融資を中止するに至つたが、鮮內に於ける國有未墾地及公有水面埋立事業成績を見るに、大正十四年度末での累計は出願件數四百三千九十七件面積百二十四萬五千六十三町で、貸付許可及埋立免許は一萬五千九百七十件面積十九萬二千三百三十町である此の中事業の成功せるもの六千二百二十八件一萬七千三百二十九町に達してゐる右成功面積の種別は左の通り

	件	町
畓	二、八八五	八、七七〇
田	二、七〇〇	六、〇八七
縮村	二七七	一、〇六八
其他	三六六	一、四〇四
計	六、二二八	一七、三二九

尙將來開墾利用し得べき見込面積は△干拓地二〇七、四九九町△河海荒蕪地七二、八四九町△山林荒蕪地八一八、〇〇〇町であるが、今回の公有水面埋立令及同施行規則は從來の國有未墾地利用法に比し權利義務を明確にし且つ指導監督を嚴にしたもので徒らに容權を擁し假裝なる事業家の利用の途を杜絕するが如き事を防いだものである、併し八分通り竣功したる干拓地に對して不動產權を認めないとすれば事實上個人の干拓事業を不可能にするもので、此の問題に對して將來干拓地國營論の起る可能性ありとも見られるに至つた

棉糸布運賃斤量

內地名古屋、岡崎、大阪外數驛發安東及び滿洲線綿糸布特定運賃中一個拔斤量は從來四百斤迄に限られて居たが、今回これを四百五十斤迄に增加し六月十七日より實施のことゝなつた

久原に投げ物

昨後場久原株の暴落につきては其に買方の建玉投げとあるばかりにてまだ原因の確報がないが東西に於ては洪店の手筋より投物あるが此は出來相當高値の買玉と目されてゐるに之は相當高値の買玉と目されてゐる當面の手合せあり同株の値動きについては詳細な情報のなきまゝ一般に氣迷ひの風情である

京取前場手口

今前場出來高五百七十枚昨後場迄算一千三百枚であるが前場手口は左の通り

（京取各株手口）

[illegible]

一服

前場 買方の建玉投げに三十圓三十五錢と新安値に寄附き丸ウ、金太等の薄商賣に六十七錢と跳ねて打止

後場 先限八十四錢と一圓四十錢と引落し漸く落調合みの市況

秘密の大買物 俵括か買埋合か

久しく先天鬪きの天候に於て漸く一雨催ほすらしい時分でるので聞き休日中に天候が如何に變化するかゝ氣遣はれて小口の買方は一齊に投げ退くといふ有樣で前寄は三十四圓三十五錢と新安値に始まつたが二節以後は金太、丸ウ等の猛烈な買埋入があつたと傳へられ殊に其地場提灯筋が一齊に買出し遂に六十七錢と形勢樣變りの狀を呈し後入後場は更に八十錢と放れたが右入檀縮につき取調べたところによれば入電のあつたことは事實であつて其內容は絶對に秘密にしてゐるが或地方筋に於て潮流の俵括るか又は先物の買埋合が成立したものゝ如く勞々秘密の大買物が注かれた模樣である

買方の持久觀

今次の暴落で買方と云ふ買方は殆んどやられてしまつたが獨り苦節を守つてゐる猛連中は聞くところによると其主張する所は今度の投げは相場を崩しまくつた程で、玄米の出廻り案外多いが今時の時に臨んで相場は遂に引續いて買ふ態度を持續してゐる向もある

氣乘薄

前場 阪增長期久原の小戾しを除きては諸株三、六十錢安從來亦主力株の鍾紡の移りに休日控え勞々商品薄く主力株二四十錢方の仲寄りに始まりアト阪地の鍾紡まゝ樂みたる手合せもなく大新安七十八圓八まであつて九十錢と引け他株もボンヤリに大引

△京取前十錢安△鍾新同三十錢安△大新同二十錢安△東新同四十錢△久原同一圓五十錢高

後場 一層の閑散振りにて諸株三十錢方の値動きに止まり陰の極

△大新出來値二十錢安△鍾新同十錢高△東新寄三十安

静中に動ありが

連日閑散續きの市況を經過してゐるもの、靜中に何となく動氣ありと買方の腰入れも漸く漂からんとするもの如く、大新の如き今にも逆日步にならんとする氣先き本日は三百枚以上の渡株が現はれて代引尻が增加するなど買方の勢力が盛になり始めるとこう袋商値の動きは目立たずして漸商に於ける攻防戰は相當努力を拂はれてゐる筈であるがやがては保合散れ商況を見せずにはけがないと看取された

主要株取組

大新 賣方正崎五〇田道四〇代引六〇△買方金秀外五店二一九〇正崎九〇△金龍外八店九七〇合計三、一六〇

東新 賣方金秀三〇田道二〇代引一二、六〇正崎五〇△買方新田一二二〇田中外八店六三〇合計二、四〇〇

鍾新 賣方金秀一三〇洪外五店一八〇代引五〇△買方新田二〇〇外四店五一〇合計五五〇△京鍾二二〇東新賣方田道七〇△買方新田一二一〇△買方新田一、六七〇正崎外三店九〇合計二、六〇〇

京取 賣方白井三〇松山一〇田道二〇△買方白井二〇成瀨二〇新田二〇田道一〇合計七〇

大新 賣方白井三〇金龍一〇松山一〇、代引一〇△買方大林一〇白井二〇正崎一〇二〇成瀨一〇松山一〇田道一〇金秀五〇合

久原 成瀨パイカイ一〇

株式弱保合

【大阪午前十時五十分發電】鍾紡安及び當限取組閑散と東京の氣迷ひ移りに氣乘り薄保合

株式 （十八日）

京取短期

銘柄		寄付	大引	高値	安値
京取	前	[illegible]	[illegible]	[illegible]	[illegible]
	後	[illegible]	[illegible]	[illegible]	[illegible]
鍾新	前	[illegible]	[illegible]	[illegible]	[illegible]
	後	[illegible]	[illegible]	[illegible]	[illegible]
大新	前	[illegible]	[illegible]	[illegible]	[illegible]
	後	[illegible]	[illegible]	[illegible]	[illegible]
久原	前	[illegible]	[illegible]	[illegible]	[illegible]
	後	[illegible]	[illegible]	[illegible]	[illegible]
東新	前	[illegible]	[illegible]	[illegible]	[illegible]
	後	[illegible]	[illegible]	[illegible]	[illegible]
仁取	前	[illegible]	[illegible]	[illegible]	[illegible]
	後	[illegible]	[illegible]	[illegible]	[illegible]
同新	前	[illegible]	[illegible]	[illegible]	[illegible]
	後	[illegible]	[illegible]	[illegible]	[illegible]
安取	前	[illegible]	[illegible]	[illegible]	[illegible]
	後	[illegible]	[illegible]	[illegible]	[illegible]
同新	前	[illegible]	[illegible]	[illegible]	[illegible]
	後	[illegible]	[illegible]	[illegible]	[illegible]
鮮鐵	前	[illegible]	[illegible]	[illegible]	[illegible]
	後	[illegible]	[illegible]	[illegible]	[illegible]
殖新	前	[illegible]	[illegible]	[illegible]	[illegible]
	後	[illegible]	[illegible]	[illegible]	[illegible]

算定と日步

[illegible]

大株短期

[illegible]

東株短期市場

[illegible]

大株長期

[illegible]

期米 （十八日）

仁川

[illegible]

東京・大阪・兵庫・下關

[illegible]

釜山・群山・木浦・鎭南浦

[illegible]

つよきよわき

株式 昨日は久原の暴落で株式相場から離れ、鍾紡と主力株の賣物も俄に崩れ、各株が人氣を失つた同株が未だこの逆勢を繼續してゐるのは心得ぬことであるがうつかりこんなものにはいるべきではない

△閑散〳〵とうちにも京取の相場が案外千圓百枚に上つてゐるのは昨年同期に比して僅少の感がある、その確な理由は種東か上場された結果である

期米 昨來豪雨も一と驟雨あつたので相場が頭を上げやうとすると利食い筋が直に需給の出る場所でないと經濟せるので、相場は今一つ頭が上がらない△他の勢力に切つて居る賣方には堤灯に、鍾紡も同様であるからこれもやむを得ないであらう

△然し余り調子にのつて安値を突込むと自殺の刃を研ぐ事になるから勝つて兜の緒を締めよでこゝ賣方も自重自愛が肝心である

と見るが至當であらう

兩手に花の採算

昨年の出來秋以來殆ど總て天候に恵まれ買方の思惑は供給不足を補に取つて餘りあるに引張つて悉く失敗に終つてゐる思惑筋は、其半ばの筈を定期と正米の利鞘で償ひ採算に於ては一利を取り利もあつた的な丈けに買うて居ると云ふ話で兩手に花とか兩手は、此の中限の如き前月の高値三十六

天から降つた譯でなく家が例年より急いだ結果である米が都で以て居る位るから出來ても安くなつても捨値で賣らうとする積りで居るが出廻つて居る處が米が極値を出す程ではないと思つてゐるが其の中に米の米の値が一高いことを見ると仁川の買方の在米も增えてゐる

工業協會へ 商業聯合の回答

朝鮮工業協會から第十回全鮮商議聯合會に要望した工業大會決議事項の後援に付き、其當時の決議に基づいて十七日京城商議で會頭並に川仁青田會頭と協議の結果左の如く決定、聯合會より工業協會に回答した

一、工業地區の設定は第十回全鮮商工聯合會より決議の一項として既に其旨を原則とし

一、朝鮮殖產銀行の工業金融に關しては殖產銀行の工業金融上の內容が內地銀行と何等異なる處なしと見るものとは金融方針の改善緩和あるべく、殖銀よりも東拓にも要望せられたし、第十回商業銀行聯合會は工業金融に關し決議の上要望せり

一、工業金融會社設立の件は斯界振興上機宜を得たる案件に付其實狀に付いては詳細調査を要するものと信ずる、聯合會にても充分研究すべし

一、施政二十年紀念朝鮮大博覽會開催の件は時宜を得たる要求に付實現に努むべし

一、工業振興策の要望に付ては第十回聯合會決議事項として五項目に亙り既に要望

一、國際振興會の設立に付ては將來充分研究す

一、全鮮商業會議所の電報に關する聯合調査機關の設置は目下の狀況では殆んど不可能に屬するものと考へるが十分研究す

仁取重役認可

仁川米豆取引所役員は同社申請の通り古城管亮、荒井初太郎、吳鈴三氏を取締役に又監査役天日常次郎、李炳學、大平嘉平郎三氏に對し何れも京畿道知事よりこの程認可された

釜山穀類在庫減

トリアム、旅行中及び檢疫值後は時取引不能の關係から釜山各倉庫は滿車の狀態に陷り、玄米のみで

正米

弱含み

京城 變質期に入り精米筋は鮮米外買越さず二十錢方弱含み、其他は玄米二三圓以下二〇地廻り玄米（今摺）三三圓五〇（合入）三一圓五〇一等白三八圓五〇△鮮白米三六圓五〇籾一等白三〇△米三圓八〇籾一圓五毛花束糯十錢二圓五毛、大豆一時安氣配なりしが買物なきに二十錢方氣配强く南三〇圓一〇長湍二〇圓四〇糯汗二〇圓一〇東豆川二〇圓四〇湍鍋二〇圓五〇

仁川 丸キ三チ三等三三圓四〇同等三一圓九〇丸コ四等三一圓七〇丸へ四等三一圓六〇鍋鍛二七十錢花糯九錢九厘一等白米三六圓八〇、大豆龍山物二〇圓八九十錢長湍二〇圓五六十錢日川一八圓四〇鑄湍一七圓五〇錢見留にて正米定期高に拘はらず買物薄に伸悩み風情

外米の大輸入

鮮內製粉會社有沢鐵藥師外三千八百噸はランゲーン其他外米一萬五千餘袋を滿載して十八日仁川築港に入港し目下陸上荷役中であるが之は京仁間の外米商の買付にかゝるものと云はれてゐる

京城穀物組合建値

△外米 ミードン二三三〇圓賣三〇〇

△粟 高陽二三、二〇〇鐵前一二、五〇四平街一一、九〇北滿物（上）一一、九〇關東一七、二〇、一四、四〇△大麥、上九、〇〇△小豆、龍山物二、四〇滿洲物、七、五〇△綠豆（滿）七、二〇△胡麻三二七〇△花子（滿）一七、〇〇△高粱九、〇〇△蕎麥（朝）一、〇〇、八〇△裸麥一三、七〇△小麥（沖里三四上）一九四〇

仁川穀物移入 （十八日）

籾（俵）		四〇六
玄米（叺）		一、三六一
外米（袋）		一五、五四〇
大豆（叺）		九三二〇
白米（叭）		八、七三五
同 二斗入（叺）		一、三一〇
玄豆（叺）		九八〇
大豆（叺）		九四七三

帝中米標準値

丸キ四等米	三三圓二〇
白米卸値	三八圓五〇
仁川 一等白米	三六圓六〇

商況

橫濱生糸市況

尙値には製絲家の賣物絶えず買手も今一ツ突込んで買進まず仲値みの市況に今朝七四四十錢と三十錢安に始まり止は七圓三十錢と下味に曲事止めた

生糸現物强調

【橫濱電報】現物は新古糸共に引緩き賣氣擾勢にして賣手隱匿勞々商談極めて閑散に中は本日も朝の內は商談はないが賣れ行きを氣構え入議强く入荷千二百九十九梱在荷二萬八千三百五十一梱である

外棉市中間値 （大阪）

ミドリング 七八月	五六、五〇
ブローチ 同	四九、四〇
ベンゴール 同	四五、四〇

綿糸布閑散

【大阪】材料安に內地綿外共に引合閑散相場ジリ安のみ相場變らず市況通る閑散

△京錦引續き市況薄商內地綿相場變らず

小麥保合

（京城）依然相場保合京鐵拂十八圓五十五錢△シカゴ七月限一弗四十四仙八分五九月限一弗四十二仙八分一△麥粉不變（京城）錦ダイヤ四圓二十五錢

△エー二五九△鴨綠二〇七△金剛山一九四△雷堂一七七△鍍一八一△光他一二五△飛犬一〇、九△扇面二一八

錢高

行高	外 貸
正金	元六、八〇〇

日銀帳況 （十八日）（單位千圓）比前日增減

貸出高	一、四三、二四三	減 三〇
正貨準備	一、〇五七、七八三	減 一四
限外發行	三三、五七五	減 二九
貸出高	一、六八〇、二〇一	減 一二〇

鮮銀帳況 （十七日）（單位千圓）比前日增減

東京コール （十八日）

無條件	一錢三厘五毛
翌日拂	一錢四厘
月越	一錢六厘

海外經濟電報

對外爲替（鮮銀建値）十八日
倫敦 一志十一片十六分の七
紐育 四十六弗十六分の十一
上海 七十三兩八分の三

倫敦銀塊 二十六片八分の一
同先物 二十六片八分の五
米國銀塊 四十五仙八分の五
ステール 四十五弗八分の三

紐育綿花 三十五仙八分の三
同 四十五弗十
アナコンダ 二十一弗一分の一
紐育綿現 五十二弗
米綿 六十一分の一
白米 四弗四分の三

腸胃加答兒特効藥

ヘルプ

柏村博士創製

ヘルプの一錠は健康への第一歩

腸胃病殊に腸胃カタルは一日も等閑に出來ません。如何なる滋養も充分吸收が出來ず、營養不良となり、顏色蒼白氣力衰へ、抵抗力の減退より感冒には罹り易く其他諸病の素因となります。早く理想の整腸劑として已に定評のあるヘルプを用ひられん事が最も安全なる家庭療法であります

ヘルプは無害任なる防大な効能を申し立てません諸君の實驗を希望致します

責任主効
▼食過▼食傷▼水あたり
▼暑氣あたり▼消化不良▼食慾不振
◎下痢◎腹痛◎吐瀉◎消化不良腸
◎腸炎◎腸カタル▼胃カタルが治す

定價 旅行用ポケット型 五十錢
徳用 一圓 三圓 六圓

本舗 東京日本橋 津村敬天堂
振替 東京